臺灣日日新報 夕刊
二月八日
夕刊定價一部貳錢

政局は頗る重大
妥協排除、政局安定論の強硬意見が閣内に有力
今夕愈よ重大閣議

【東京八日發】爆彈動議始末に對する政府の具體的態度表明の時期は九日に迫つたので政府は八日の夕刻頃院內に最後的態度決定の重大閣議が開かれる事になつたが、閣議に會に先立ち岡田、高橋、町田、床次の四長老會議が開催される筈である、而して政友會十六幹部の行動は明かに倒閣氣勢を有するものであるから、政府はこの際斷乎たる態度に出で不安なる政情を排除し政局を安定せしむべしとの強硬意見が閣內に擡頭して來た、卽ち現下の實狀に卽して爆彈動議の妥協を策しても政友會內の強硬派は五十萬元事件を飽く迄追究する事によつて床次遞相の政治的生命を絕つと共に斯くの如き人物を登用したる岡田首相の責任を問ひ、倒閣的態度に出づるであらうから、この際斷乎政界の分野を明瞭にする事が國家の爲めでもあり、現內閣の政綱の一たる政界廓清の目的にも副ふ所以であると爲し、妥協排除の空氣も有力であるが、政友會がその內部作用により反政府的態度を緩めて來ぬ限り、政府としては自衞上窮余最後の手段に出づる事はやむを得ざるものとされ、今議會は勢の赴く所解散に行きはせぬかとの觀測もあり、悲觀七分、樂觀三分の形勢で、今明日の政局は頗る重大となつて來た

妥協を排し正道を邁進
內相商相意見一致

【東京八日發至急報】後藤內相は八日午前九時三十分牛込南町の私邸に町田商相を訪問し、爆彈動議始末に就き協議の結果、一切の妥協を排し正道を邁進することに意見一致した

豫備金擴充も引込めるか
對政友關係が尖鋭化すれば

【東京八日發】政府は八日夕刻閣議を開き爆彈動議の消長に關する政府の最後的態度を決定の上、再び政友會に於て岡田首相より回答する筈であるが、政府が行はんとするのは閣內の強硬なる聲から推して結局第一豫備金の擴充一本槍と觀られて居る、而してこの場合金額を明示すべきか否やについては閣議に於ても相當論議されるであらうが、政友會の現狀は到底圓滿を豫見し得べくもないので、結局金額を明示せず第一豫備金擴充に依つて對策に關する政府の誠意を示す事となるのではないかと觀られる、併しながら閣內の一部にはこの際豫備金擴充案をも提示するの必要なしとの硬論も擡頭してゐるので、政友會の對政府感情が極度に尖鋭化する場合には政府は豫備金擴充案をも引込め、去る五日の岡田首相の答辯を緩める程度に止まるのではないかと思はれる

衝突即斷は早計
綱紀問題は司直の手に移せ
けさ首相と會談後 鐵相語る

【東京八日發】內田鐵相は八日午前八時首相官邸に岡田首相を訪問し、爆彈動議始末に關する政友會方面の情勢を報告し、政府として執るべき態度に就き種々進言懇談した、內田鐵相は首相と會見後左の如く語つた

爆彈動議の問題はまだなかなか難かしい樣だ、世間では政府の態度が妥協的になつて來たとか又再び硬化して來たかの樣に傳へてゐる樣だが、政府部內では終始一貫して當面の見解から實相に卽し適當な措置を講じようとしてゐる事に變りない、第一豫備金擴充の限度は大體決定してゐるので、殘る問題は事務的追加豫算をどの程度まで政友會さんが認めるかにあるのだ、町田商相も相當強硬な態度を持してゐるが、結局は岡田首相が裁斷を下すのであるから此の際政府と政友會との正面衝突を卽斷する事は早計である、綱紀問題は實に怪しからぬことで、自分は全く問題にしてゐるのではないが、政府としてはもつと強い態度で出るべきだ、議會は立法の府であり、綱紀問題で言つてゐる樣なことは堂々と司直の手において臨決を俟つべきものである

金額は云はぬ
政友強硬派の主張

【東京八日發】政友強硬派は爆彈動議の諸始末については既報の通り金額の明示でなければ斷じて承服し得ないとしてゐるが、その主張する所は政友會の動議は
△農村對策 △災害對策 △自治體の財政強化
の三大綱目より成つてゐるのであるから、この綱目に依つて政府が追加豫算を計上するに於ては金額は假令これを云はないが、恐らく之を實現したものでなければ默しられぬと云ふにあつて、大勢は恐らくこの主張に追隨するであらうと云うてゐる

政友自重派が猛運動開始
査問委員會設置を多數で喰止むべく

【東京八日發】政友會は爆彈動議、綱紀問題を繞つて硬軟兩派が對立抗爭を續けてゐるが、鈴木總裁並に主流幹部は床次、內田兩相の除名を提げてゐるので、自重派は綱紀問題を更に追究するに於ては必らずや兩相の進退問題を惹起し引いては現內閣に致命的打擊を與ふるに至るものと確信し、爆彈動議と綱紀問題は飽くまで別個の問題として取扱はんとする決意を固め、自重派と政府の全面的妥協工作を推進せんとしてゐるに對し、自重派はこの上は數をもつて之を阻止するの外なしとして猛運動を開始し、床次系を中心とする時局懇談會は七日午後六時から日比谷陶々亭に、新政友系中立派を網羅する火曜會は七日午後六時より虎之門晩翠軒に、其他の同志は數ヶ所に種々の名目に依つて會合し、幹部の專制阻止の對策を講じ假令議場における發言を阻止し得ずとするも査問委員會に附するには代議士會の議を經る必要あるので、茲において多數をもつて喰止めんとの計畫を進めて居り、兩者の對立は愈々深刻化して勢の赴く所爆彈動議の處理其物に對しても惡影響を及ぼし、政府も全面的妥協成らざる以上妥協態度を一擲して反動的に強硬態度を執るに至らぬとも限らず、其の結果政友內強硬派に曲を生ぎ相俟的に意外の形勢を馴致するに至りはせぬかと之が成行は非常に注目されてゐる

地方制度改正に伴ふ
州會は二年延期
請願委員會で 平塚長官言明

【東京八日發本社支局特電】臺灣自治制度に對する八日の請願委員會に於て平塚長官は州會の方は約二年間延期される旨の重大言明をした、右の點に付ては豫算の貴衆兩院で兒玉拓相も小笠原三九郎氏の質問に大體のことを答辯したが、八日の長官の言明は次の如きものであつた

市街庄、選擧は本年十月行ふが、州の方は複選擧になつてゐる關係もあり、約二年(現在の州協議會員の任期たる昭和十一年十月頃迄)延期し市街庄の成績を見て實施することにしたい、尚選擧人數は約廿二萬人である

自治制實施豫算
警告附で通過か
貴衆兩院の一部に 反對說濃厚なれど

【東京八日發】臺灣自治制實施豫算は今議會貴衆兩院に於いて甚く政治問題化せんとする形勢にあるので、兒玉拓相、平塚總務長官等關係方面では過般來貴衆兩院各派並びに中央の選擧關係者に對し極力豫案の內容を說明してこの際政府案の諒解を求め實際に努めてゐる、然るに一方貴衆兩院の一部及び院外の右翼團體方面に強硬な反對運動が擡頭し、兩大政治問題化せんとする動きが看取されるが、貴族院方面に於いては公正會、交友俱樂部に反對說あるも、研究會方面の大宗、同和會、同成會が贊成してゐるから貴族院に關する限り多少の論議はあつても結局通過するものと觀測されてゐる、一方衆議院方面は政友會の一部と第一控室に反對說が濃厚であるが、結局豫算は警告附で通過するものと見られてゐるが、今後政府の態度如何によつては重大な結果を生ぜぬ限り警告を附して可なりと見られてゐる

團子三公で凸凹人生 (5) 貴山邦

五十萬元事件を
民政が調査
問題は奉天票か 大洋銀かに懸る

【東京七日發】床次遞相に絡む五十萬元事件は政界の注視の的となつてゐるが、民政黨では七日院內總務永田善三郎氏を鮮銀に赴かしめ、昭和四年八月、問題の受領日附頃に當時の匯價を聽取せしめた結果、問題は當時の匯價の輕重に依つて左右されるものと云ふ意見に落ちついた、卽ち當時の奉天票の相場は六千元は大洋銀百圓に相當し、五十萬元は僅かに七千百圓に過ぎず、若し大洋銀で受領したとすれば四十三萬五千圓の巨額となる譯である、從つて問題は奉天票か大洋銀に懸かり、今後此の事實を明かにする事になつたが、之れも時日と受渡經過が解つてゐるから受領證現物さへ出て來れば解決するものとされてゐる

日米調和せねば
軍縮會議は絶望
記者團に 山本代表語る

【海拉爾七日發】歸國の途に在るロンドン海軍豫備會談の帝國代表山本五十六中將は七日午後五時三十分滿洲里を出發すると共に同代表の一等車室內に記者團を招じ左の如く語つた

今回の會談では各國とも他國の主張を或る程度迄諒解したが、豫備會談としてはもう少し意見の接近を計るべきであつたと思ふ、此の意味に於て余は會談が成功したとは思はぬが又全然失敗したとも思はない、豫備會談は中斷となるか、直ちに本會議と相談の上決めるものであり、日本政府の態度如何が會議の形式と開催の時期に重大なる關係があるのは事實である、休會後英國代表チャットフキールド軍令部長と數回私的折衝を行つたその內容は言明出來ないが、會見が徒ではなかつたと確信する、豫備會談の再開については目下の所判らない、英、米兩國とも再開の條件が備はれば開くとは言ふまい、今後の軍縮會議の見透しについて三つの見方がある、卽ち

一、豫備會談再開の場合
二、豫備會談を開かぬ場合
三、豫備會談を開かず直接本會議に移す場合

の三つの見解であるが、目下の所軍縮會議は何んな形式を執るかは言明する事は出來ない、會議に於て日、英、米三國の間にどの程度の諒解が得られたかについては各國の主張がお互ひに判つた程度に過ぎず、お互ひの主張を諒解したが同意はしなかつた、日、米兩國の主張が將來調和し得る見込みがあるか否かは今の所全然判らない、若し日、米兩國間の主張が調和せねば軍縮會議は全く絶望である、日、米兩國政府が其方針を決定し案をつき合せた上で初めて調和し得るや否や決まる問題であるが、その時期が何時になるか判らぬ、日本の軍縮平等權主張に對し英國は承認した如くしないが如き態度を執つて居る

辭令 【東京七日發】

臺灣公立中學教諭 大西五百里
依願免本官
府總督府地方理事官 高塚正邦
依願免本官

人事

▲岩倉道俱男(貴族院議員) 南部より新竹を經て七日來北、八日朝日丸にて歸京
▲林將治氏(臺灣電力會社技術部長) 九日內地より歸任
▲大宰政夫氏(淺野セメント會社重役) 七日南部より來北八日內地へ
▲和田正彥氏(並木製作所重役)▲並木良輔氏(同上重役) 七日宜蘭より來北八日內地へ
▲鶴賀貞一氏 八日臺南へ歸る

無絃琴

◇地方自治制度の改正と共に臺灣で叫ばれ出したものに保甲制度の改正說がある、ところがこの制度は草創時代に於ける理想的な見越りの地方制度として發案…

事務官の佐藤太郎君などこの制度を創設し、滿洲國でも是非この制度を設けて地方制度の基礎を作しらべたいと云ふので、參考資料を蒐集して歸つて行つたとのことだ▲この外臺灣で戶口事務を取扱つてゐること、警察聯絡の普及狀況など何れも貴重な參考資料となると云ふので熱心に研究したさうだが、滿洲國の內政工作は內地、朝鮮に較べられる點は少いが臺灣は悉く師表とするに足ると云ふのだ▲が今更改めて驚く程のこともあるまい、過去四十年間臺灣民政を對象とした一貫同じの統治政策がどれ位ものになつたか、ものにしたか、捨石となつた隱れた官民先人の遺蹟を忘れてはならぬ▲ドイツでは昨年十二月に地方制度を改革して臺灣の現行制度と略同樣のものにした、臺灣は十年、今回さらに一步を進めんとしてゐる、先進國の名はどちらに……。

その日その日

○ 正面衝突にもあらず——問題は野黨の動向如何にかかるが、コレが又政府の出樣如何によるといふのだからややこしい。
○ 飽くまで追擊するといふ野黨の強硬派に對し政府も強さうな事を言ふ。だが口と肚とは大分違ふ
○ 恐らく情勢觀望といひ、或は爆彈動議の始末が動議の三大精神とかを汲むものなら考へ樣もあるといふのは、妥協の餘地がないといふわけでもない
○ 何うしても纏つくといふならば豫備金擴充案も見合せるとは、正に子供の喧嘩が一旦出しかけたお菓子を引込める事
○ 甘いもの商賣をやつてゐても甘い人間ばかりぢやないとあつて、菓子業者起つ
○ 少し辛いところを見せてといふわけか——結局自治制も難產附きで通過に落着くか
○ 折角の施設に入學希望者が少いとはトクと攻究の必要があらう——入學難時代でもある
○ 內部的に意見の一致を見て、其の結果が臺灣の總選擧に何う反映するかはコレからの問題

長島隆二氏
政友を脫黨

【東京八日發】政友會の長島隆二氏は八日朝幹事長の手許に脫黨屆けを提出した

政友最近の情勢は 坐視するに忍びず

【東京八日發】長島隆二氏は脫黨屆けを手交した後直ちに無所屬室に引揚げ左の如き聲明書を發表した

自分は昨今に於ける黨內の醜い狀態に對し遂に脫黨の事に決したのである、今迄は忍んで來たが最近の情勢は到底坐視するに忍びない、これから自由の天地に立ちたいし大所高所より見て動く積りである、今や事態は世界的轉局點に在るが、我國內にも必然大きな變化が起るものと信じてゐる、從つて私はその間に起ち根本的國策を本位として働いて見たいと念じてゐる

三井物產會長に
井上氏が昇格

【東京八日發】三井物產では七日重役會議を開いた結果、南條會長の三井合名入りに伴ふ後任會長に現常務井上治兵衛氏を昇格する事に內定した

米日爲替保合

【ニューヨーク七日發同盟】本日の當地に於ける米日爲替は二十八弗四十九仙と保合

人生明朗曲 (114)

鶴丸資光作
川原久仁於畫

【禁上演 上映】

悲歌二重奏(九)

それから古賀君は、三人に首にされた事を打ち明けると、三人はひどく同情の念を寄せた。
「社長お氣に入りの君がやめさされるとは、ちと合點がいかんな。」
と黑田主任が腕をくんで考へた。
「又ルンペン行進曲を續けるのかと思ふといやになるよ。」
と古賀君は宇野君の同情にふくれ上つた顔を見ながら言つた。
「心配するなよ。及ばずながら僕達が助力するよ。」
と宇野君の友情の念はハツカのやうに古賀君の胸にしみこんで來たのである。
「いや僕も少からず君の爲にこれから援助するつもりだ。」
と黑田主任も宇野君に眞似て言つた。
「僕も微力ながら貴方の爲に盡力致しませう。」
と小原君も一人だけ默殺してゐるわけにはいかなかつた。
「もう僕は會社には何の用もないのですから、これで失禮します。では、さよーなら。もう挨拶する元氣もありませんから、君さんによろしく言つて下さい。」
と古賀君は三人に謝罪の辭を述べて立ち去つた。古賀君の後を見送る宇野君の兩眼には、熱い物がぴかりと光つてゐた。
家に歸ると綾子夫人がミシンをしてゐた。
「浩さん、馬鹿に早いのね。」
と綾子夫人は古賀君を見ると云つた。
「又ルンペン行進曲を演奏するかも知れませんよ。」
と古賀君はシヤツポを卓の上に投げつけると。
「ルンペン行進曲を演奏するつて浩さん何の事?」
「僕が又ルンペンに逆戻りしたといふ事ですよ。」
「まー、又浩さんルンペンになつたの?」
と綾子夫人は眼と口を大きくオープンして言つた。
「は、堂々たるルンペンに又なりましたよ。」
「ルンペンに堂々たるなんかの形容詞をつけるのは贅澤よ。」
「ははは。天下晴れてのルンペンですよ。」
「浩さん、呑ん氣ね。この師走にやめさされておいて、笑ふなんて……」
「笑ふ門には福來たるですよ。」
「そんな福はありませんよ。私達は今迄隨分と笑ひもしたけれど、何一つ福なんか舞ひこんで來やありませんか。」
「まだ笑ひ方が足りないのですよ。邪氣を吹きとばす位に爆笑するんですなはははまー、かういふ態度にね。」
と古賀君は笑ひの模範を示したが、首にされたといふ氣配は微塵も見出されない。
「こんな氣がしい時季に笑つてなんかおれますか。まるで馬鹿みたいに。御冗談も休み休みに言ひなさいよ。」
と綾子夫人は古賀君の呑ん氣さにやきもきしてゐる。
「休み休みに言ふより、一時にどつと云つた方が、姉さんにはうるさくないでせう。」
「それはさうと、浩さんはどうして首になつたの?」
と綾子夫人は急に聲を落して聞いた。
「え…、それが……」
と聲がのどにつまつて出ない。
まさか要太郎との經緯をのうのうと述べるのもどうかと思つたので古賀君は其の間に言葉を考へ始めた。綾子夫人は疑が眼を見つけた時のやうな緊張した眼で、古賀君の顔を凝視してゐるのである。

急性慢性 胃腸病の治療に…
胃腸內異常醱酵を防ぎ腸內殺菌を完全にし胃腸の活動力を強め消化吸收を助く
健胃固腸錠
適應症 急性胃カタル 慢性胃カタル 急性腸カタル 慢性腸カタル 胃酸過多症 胃酸缺乏症 胃擴張 胃アトニー 胃下垂 常習便秘 下痢 消化不良 食慾不振
下痢腹痛に 一回三錠
胃腸衰弱に 一回二錠
定價 金三十錢 金五十錢 金一圓 徳用 五百錠入 金三圓
大阪市東區伏見町二丁目 發賣元 鹽谷回春堂

毒ガスにマスク
ゼンソクにスペロイン
一日三服 身心爽快
主治効能 喘息・氣管支カタル・感冒・百日咳・その他諸症

臺灣米擁護の祈願

臺灣米擁護の祈願（寫眞は八日朝臺灣神社社前にて）

業者總出！神かけて 臺灣米擁護祈願

けふ編隊で臺灣神社へ參拜

米穀自治管理案反對全國米穀業者大會に敬意を表するための臺灣正米市場、臺灣米穀移出商同業兩組合を中心とする臺灣米穀業者の臺灣神社への祈願參拜は八日午前稀に見る緊張味に漂つて平穩裡に行はれた、この日臺灣正米市場は二期丸騰米の

取組旺盛

なるにも拘らず一般米穀業者と諸共に敢然を投げ棄て一日の業務を休み、定刻の午前八時となるや理事長吳澄淇氏、常務貝山好美氏以下組合員役職員揃ひ立つて集合、代行會社では專務吳銘銓氏以下全員、米穀移出商同業組合では杉原、加藤、三菱などの巨商、理事林濟川氏らが馳せ參じ、右に市場仲介業者、十數間

有志を加

へて直ちにして百餘名の祈願隊となり、四列縱隊の堂々たる編隊を以て臺灣神社へ行進、正式參拜をなして祈願を籠めた後、神酒を乾し、貝山常務の發聲にて米穀業者の萬歲を三唱して散會したが、市場を出發するに先立ち臺灣米擁護協會、臺灣米穀業者代表者有志、臺灣市場組合、臺灣米穀移出商同業組合全島各州米穀商同業組合

連名を以

つて次の如き激勵電報を大會宛打電した

今議會に提出せむとする米穀自治管理案は自由取引を禁止し生活を制限する惡案にして絕對反對す飽くまで初志の貫徹に邁進し我等の生存權の擁護に御健鬪あらんことを祈る本日全島休業し本大會に敬意を表す

東京の大會へ激勵電

東京の全國大會

『惡法の潰滅を期す』と 氣勢を擧ぐ

【東京八日發】今議會に農林省から提案する米穀自治管理法案に對し猛然と反對して起つた全國米穀商代表は八日午前十時から國技館に於て大會を開催した、出席者は東京府下の一萬を筆頭に遠くは臺灣北海道に亘り全國から約二萬四千名が馳せ參じ警官隊の嚴戒裡に各代表交々起つて惡法反對の悲痛な叫びを擧げたる後「米穀自治管理制度は我等二百萬同業者の生活權を奪ふ惡法なり之が潰滅を期す」との決議文を滿場一致可決國技館を震撼して大會を終つた各府縣代表は右大會決議文を携へて翌九日午前八時から二百名を二隊に分け岡田首相を初め關係各方面に陳情を爲し更に引續き手分けして各選出代議士その他に對し惡案を提出阻止の猛運動を行ふ事となつたのでこれが成行きは頗る注目されるに至つた

“砂糖は高くない” 聯合會から聲明

日銀調査の物價指數をも引用して 關係方面へ陳情

【東京八日發】糖業聯合會では七日午後一時より丸の內同會事務所で協議會を開き今回製菓業組合聯合會の糖價引下運動に就て對策を協議した結果糖價及び糖業に關する聲明書を作成し近く內務、大藏、商工、拓務等各關係省、貴衆兩院議員等關係方面に陳情することとなつたが聲明書中糖價に關しては他の商品と比して決して高いものでないことを說明するため日銀調査の物價指數を引用してゐる、而して糖業聯合會は製菓の要點には常に留意し過般二度に亘つて精製糖及び直消分蜜糖の追加供給を行ひ糖價の昂騰を抑制して居り製菓業者の主張する論據は甚る薄弱であると主張してゐる

太平洋の島嶼に 無電臺設置

汎米航空會社が

【ワシントン七日發聯合】米支兩國連絡空路建設を急いでゐる汎米航空會社は新航空路に當る太平洋上の島嶼に無電臺を設置するに決し七日特別通信委員會に對し無電臺設置許可方を申請した右設置地點は加州のアヌスダ、布哇群島、ミツドウエー島、ウエーク島並にマリアナ群島で無電の通達半徑は各二千八百哩である因にマリアナ群島は帝國政府の委任統治領域であるから或はグツム島の誤りかとも解される

鳳梨會社合同問題 急速に進展す

中瀨局長の歸任延期も 一つは之が用務の爲

【東京七日發本社支局特電】中瀨局長は九日の船で歸任の豫定であつたが當地に於ける臺灣協議會の用務が手離し兼ねる狀況にあるのと昨年來の懸案であるパイナツプル會社合同問題が急速に進展し來り三井系の會社側に於いて交涉三日中に馬場及び工場の調査資料を提出し得るまでになつたので之に依つて合同の見込のつき次第歸臺する事となつた多分來る十二日頃の船で歸任出來ようと語つてゐた

教員試驗檢定 合格者

昭和九年度施行の臺灣總督府教員試驗檢定に於て左の四十四名が合格した

△尋常小學校本科正教員 中川增太郎、渡邊千代子、尾崎定巳、[illegible]藤市、佐川利吉、[illegible]喜吉、小林秀男、山下與文、安藝正、大島龜吉、吉田友市、安田立男、仲村榮德甸、高木[illegible]、小田原清美、中村晴子、田中田士、長田要二、松本信江、鹿沼次郎、鈴木ナヲエ

△公學校乙種本科正教員 陳氏秀琴、李氏毛治、莊榮炯、陳淇[illegible]、唐[illegible]西、張龍水、曾阿玉

△小學校專科正教員（音樂） 中村百合子

△公學校專科正教員（圖畫） 宮里辰夫（農業）吉田美治、同 劉福才、同 吳介臣（音樂）陳泳申（農業）中森榮（手工）荒江乃文（農業）吉澤久年、同 楊龍雲

△尋常小學校准教員 田上清

△公學校乙種准教員 李華茂、古文臨、陶火燦、賴添興

官立で出來ねば——

私立で入學難緩和

“臺北國民中學”の認可申請

先年來運動を續けて來た臺北市の中等學校新設問題に關し州及び市の十年度豫算面には中學校も商工實務學校も共に削除されて實現を見るに至らず學務當局のみでお茶を濁され[illegible]民に官廳の都合で實現しなかつたと云つて入學難の現狀から袖手傍觀してゐる譯にゆかぬ、官廳で作つて貰へなければ私立學校を作るから許可されたいと[illegible]進めてゐたが成案を得たので[illegible]申請書を提出するに至[illegible]當局に[illegible]を申請しつつあり其の內容を聞くに[illegible]に夜間使用[illegible]學校を[illegible]臺北國民中學校と[illegible]得んとするものであると

日石の通霄 第一號井

十日開坑式

【新竹電話】日本石油會社臺灣鑛業所の苗栗郡通霄出礦所通霄支所第一號井は既報の如く掘鑿準備中であつたが愈々來る十日午前十一時二十分より地方官民多數臨席の下に開坑式を擧行する運びに至り引續き午後一時より通霄公會堂に於て盛大な祝賀會を開くと

パイロット 團體生る

近く創立總會開かれん

【基隆電話】かねて基隆市パイロツト岡本謙一郎氏はじめ關係方面で本島內在住船員を以て有力なる團體を組織せんとの議が行はれてゐたが最近その機が熟し七日午後三時からは岡本氏はじめ十一名の關係者が基隆俱樂部樓上に參集第一回の調査委員會を開催した右團體は臺灣海員協同會（或は共同會）と云ひ島內在住の船員、海務關係を有する海員、船會社及び關係方面を網羅、勞資協調の懇親、研究調査、向上の機關たらしめ更に大にしては何時か設立されるであらう日本海員組合支部又は他の海上勞働團體の指導機關たらしめんとするもので現在全島で加入見込會員は七百名であると、既に定款草案も出來上り七日の委員會に於て審議されたが近く創立總會の運びに至るべく日本海員組合の內紛も一先づをさまり一般的に海上勞働戰線に對する異常興味のさめぬ折柄とて設立後の成績は注目されてゐる

轉向の德田（健兒）君 左翼防壓の行脚

非合法運動の內輪を割る 島內で座談會を開く

左翼運動の第一線に活躍した德田球一の從弟で十年間に亘る[illegible]道を昭和四年十二月の東京市電ストライキに關係し檢擧されて以來轉向の一路をたどる德田健兒氏は其の後東京市新橋一の二國民精神作興聯盟、社會問題調査資料理事として活躍してゐたが去る二月來臺した、同氏は自ら步ゆんだ極左左翼非合法勞働組合諸團體、並に赤化の影に蠢る諸文化團體の陰謀に就き官廳、會社工場、學校、軍隊方面の幹部に座談會の形式で說明し之れが防壓に寄與せしむる爲め二ヶ月に亘り臺灣各地へ旅行するが十年間に亘る左翼運動をさらりと轉向、逆モーシヨンで左翼非合法運動の內輪を割つて之れが對策をより實際化せしめんとするもの

米の海軍大演習—— 日本近海で行はぬ

囂々たる非難の聲に 「ス長官聲明す

【ワシントン七日發聯合】今夏五六月米國海軍の大演習に對しては演習區域が日本領海に接近してゐる爲め徒らに日本の神經を刺戟するとの非難囂々たるものあるのでスワンソン海軍長官は六日夜左の聲明書を發表し大演習に依り日米關係が惡化する如き懸念全くなき旨を言明した

今次の大演習で日本近海又は日本の玄關先で行はれるとかの放言が盛んに行はれてゐるが全く無責任極まるものと言はねばならぬ、聯合艦隊の年次大演習は從來特殊の課題に基づき每年大西洋又は太平洋上で擧行されるのが例であつて、今年も新たな課題に基づき太平洋上の[illegible]、アラスカ半島、布哇群島方面に於て擧行するに過ぎない、演習は專ら東太平洋海域に限られアメリカ艦隊は一艘も日本領海二千浬以內に近づく事はない

株 現物賣買 東區今橋 株式部 電話本局 2113 2112 5829 5828 5827 5826 5870 岡米吉商店 大阪株式取引所 短期取引員 大阪堂島米穀取引所 一般取引員 米 期米部 北區堂島濱 北 電話 266 267 268 269 270 271 番 外 40 41 株米兼營 株式短期取引員 大阪米穀取引所 岡米吉商店 營業案內進呈

廣東上海間に 無線電話

十月から通話

【香港特派員發】廣東省政府では中央政府交通部と提携、共同出資による廣東上海間無線電話を計畫中であつたが、其の總額七十餘萬元を中國電氣公司が持つに決定し一切を請負つた同公司では既に機械を取寄せ其の無電臺を廣東市外石牌附近の長樂に設けるに決した、そのため上海から外人技師數名を招き工事に着手する筈で、本年十月十日の國慶紀念節には全部を竣功、正式に通話を開始する計畫であり其の通話方法は現在の廣東香港間電話と大同小異であると

春！の情痴に狂ふ刃傷沙汰

强盜か、痴漢か

婦人、路上で襲はる

七日午後十時過ぎ臺北市東門町四六假名畑久子（二〇）が建成町方面の知人宅を訪れての歸途臺北商工學校と高商グランド附近の路上にさしかかつた際二十五、六歳の臺灣人中折帽の怪漢が同女の前になり人通りの杜絕えた前記場所で突然同女の腕をつかまへたので驚きの餘り救ひを求めつつ附近の商工學校の宿直にかけ込んだ、急報により南警察署の城ノ內警部補以下が現場に急行して調査をした處犯人は兇器を片手にしてゐたと云はれるが眞偽の程は不明で恐喝目的の事件とする點も無く春の夜に狂つた痴漢の惡戲と見られてゐる

寶山庄の傷害

【新竹電話】竹東郡寶山庄雙溪水尾潘三七六施萬生（二七）新竹市客雅一七吳家漢（二九）同所陳金婆（二三）の三名は七日午後六時頃新竹郡香山庄青草湖六四二鄭金灶（三二）方に到り金灶と其の母親周氏妹（六〇）の二名を五尺餘りの棍棒を振ひ三人掛りで頭部外全身を毆打重傷を與へ逃走した、被害者は直ちに新竹醫院に擔ぎ込み手當中であるが生命危篤である、急報に接した新竹郡警察課では早川司法主任以下刑事數名を現場に急行檢證をして引揚げた、原因に就き目下嚴重取調べ中であるが犯人は加害者の一名施萬生の姦婦林氏阿妹（二二）と情交關係あり施は深くこれを恨み同日仲間二名をかたらひ金灶を殺害する決心で出掛けたものであるが生憎當日金灶が外出中なので其の兒の金灶と母親に向つて恨みを晴らしたものらしい

色情關係からの 二人を斬る

七日午後六時頃[illegible]三九二番地[illegible]方で同家臨時雇[illegible]（二〇）及び[illegible]の兩名が臺北市下奎府町一の一六二番地[illegible]九文（二七）の爲め[illegible]刀を以つて全身に斬りつけられ瀕死の重傷を負つた、犯人は八日午前一時頃自宅へ立廻らんとする[illegible]署員に逮捕された

籠球リーグ戰

臺北籠球俱樂部主催第四回籠球リーグ戰は九日から六月間に亘つて臺北高校體育館コートで擧行されるが參加チームは臺北帝大、TBC、臺北一師、臺北商業の四チームで、去秋の選手權大會當時とはメムバーの異動が相當ある新編成チームの實力如何が興味を持たさせる

△九日（土）北一師對TBC、北商對臺北帝大
△十日（日）北一師對北商、TBC對臺北帝大
△十六日（土）北一師對TBC、北商對臺北帝大
△十七日（日）TBC對北商、北一師對臺北帝大
△二十三日（土）北一師對北商、TBC對臺北帝大
△二十四日（日）TBC對北商、北一師對臺北帝大
（土曜は午後二時、日曜は午前九時試合開始）

捕へて見れば 强盜に非ず

七星郡警察課ロアングリ

八日午前二時二十分士林[illegible]家に强盜殺人事件があつたとの急報に士林分室員及七星郡警察課刑事外全員が非常召集された、すは一大事と[illegible]

「新末廣」主人美擧

臺北市下奎府町カフエー新末廣の店主は市內馬場町背後社の盟友が米に鹽を副食物として朝早くから夜遲くまで働いてゐることを南[illegible]から聞き大に同情し米二斗、乾魚一貫目を寄贈し來つたので社友一同この義擧に對し大に感激してゐる由

基隆市の養豚 前途曙光見ゆ

【基隆電話】基隆市の畜產事業としての養豚は一般を通して成績良好ならず需要の大部分は殆んど島外より移入されて來た狀態を示したが昨年中八斗子、大武崙、深澳坑等は部落單位の畜產組合を設けてバークシヤ改良豚種の蕃殖奬勵に努めつつあつた結果漸次良好の成績を示し此數年中には[illegible]の發展を豫想さるるに至つた、市に於ては今後の事業の爲め六月より順次行はれて居る各組合總會に於て解散せしめた上一丸とした基隆市畜產組合を創設せしむる事となり準備を急いで居るがその創立は大體本月二十六七日頃となるべく一般組合員も之を歡迎して居る有樣であると

臺北市小公學校の聯合唱歌會

臺北市教育會主催小公學校聯合唱歌會小學部は九日午後一時から公學部は十日午後一時から何れも建成小學校にて開催される筈であるが席の許す限り一般の人も歡迎すると

北一師のマラソン

臺北第一師範學校では十一日の建國祭に際して之が奉祝と體育の奬勵を目的として全校一齊に大マラソン競爭を實施する、走路は約一萬二千米、學校を出發して東門を經て宮田町を迂回し再び校庭に至るものである

婦人も起つ！

十一日紀元節をトし 四つの團體が結成

非常時局の要請は婦人方面にも反映し最近婦人青年團其の他類似の團體を結成するもの多く來る十一日の紀元節には左記諸團體の結團式が行はれると

十一日午前十一時半 商工學校少年團（四百二十餘名）
同午後零時半 新富婦人會（五十餘名）
同午後二時 大稻埕女子青年團（四十餘名）
同午後三時 龍山女子青年團（四十餘名）

二回の借用を拒まれて滅多斬り

【中壢電話】七日午後六時頃中壢郡楊梅庄伯公岡三三番地鍾阿海の甥鍾牛錢進（二〇）は同庄上陰影窩三五三番地鍾商陳華清の宅へ行き二回借用方を强要したが拒絕された爲め柴刀を以て陳の頭部及び顏面數ヶ所に斬りつけて昏倒した際に金を强奪せんとするや陳が大聲で救ひを求めた爲め目的を遂げず逃走した急報に接した伯公岡派出所では谷里、李兩巡査が急行し犯人搜査をなしたが八日午前五時頃遂に逮捕した

對岸情報

【基隆電話】七日午後基隆某所着對岸情報左の通り

▲福建省延平、即ち福州上流地方にペストが猖獗をきはめ每日多數の死者が出る狀態で又肺ペストも同樣流行しつつあるもの如く支那人間では咯血して直ぐ死ぬ奇病として極度におびえ切つてゐると、なにしろ延平は福州より閩江を溯る事僅かに一日行程と云ふ近距離なので福州とは關係深い惡疫として安憂たるを得ないものありと云はれてゐる

▲厦門で泉星日報と稱する支那新聞は客年末發刊號に[illegible]篇を揭げたがその言論は暗に排日を使嗾したものなので日支提携の實現近い折柄大いに注目されてゐると

基隆市の勤續教員表彰（紀元節に）

【基隆電話】基隆市では來る十一日建國祭の佳節をトして市教育會の十ヶ年以上勤續教員表彰式を市役所二階會議室に於て擧行する事となつたが時間は午後一時十分より十ヶ年以上勤續者は現在十九名あり中六名は昨年表彰濟みで本年表彰者は左記三名であるが記念品として置時計一箇宛を贈呈すると

▲表彰者 双葉小訓導荻井鷄太郎、壽川公訓導青木、高雲小[illegible]

基隆青訓生が 建國祭に演習

【基隆電話】來る十一日紀元節當日建國祭の基隆市に於ける行事は既報の通りであるが同基隆青年訓練所に於ては當日午前一時より同七時まで市內に於て强行軍、夜間演習並に拂曉戰等を行つて非常時國民訓練の徹底に努むる事となつたと

菊元の大旗日セール

市內菊元の大旗日セールは建國祭に因んだ贊出で全館[illegible]として多物揃尾の奉仕で紀元節當日の現金賣上高の一部分を國防獻金に獻金する由である、商同店では非常時下の佳節として非常なる格安品を豐富に準備して居る

趣味登山會の角板山行

趣味登山會では來る十、十一日休日を利用して角板山へ一泊旅行を決行する事になつた、十日午前八時臺北を發し桃園へ下車、自動車にて大溪へ、以後は徒步山道を登り角板山へ翌十一日角板山蕃童教育所の建國祭式典に參列後自由行動で蕃地の情緒を味ひ歸路は水流東湊合を經て三峽へ出で臺北に歸着の豫定會員多數の參加を希望、詳細は趣味登山會事務所へ

豐川稻荷の大祭

來る十一日午前十時から東門町豐川稻荷で奉安、稻荷大祭を擧行致し消防組より奉納花角力あるに由

あすの天氣

（臺北觀測所發表）

臺北地方 東の和風曇一時晴
一區（北部） 東の疾風雨後晴
二區（東部） 東の疾風曇
三區（西部）（南部） 北の和風晴一時曇 北の和風晴

概況 八日、七七六粍の高氣壓は朝鮮にあり南東に移動してゐます、本島は臺北は雨基隆と花蓮港は曇で其他は晴れてゐます近海は北東の强風で曇勝ち波浪は可なり高まつて居ります

潮汐（九日）

		基隆	淡水
滿	午前	二時〇〇分	二時四〇分
滿	午後	一時四五分	二時五五分
干	午前	七時五五分	九時一〇分
干	午後	八時四五分	九時四〇分

風は萬病の基 パオニーは風の妙藥 各藥店にあり 發賣元 新華泰生堂 臺北市[illegible]

謹告 貸自動車（ハイヤー）市內料金現金デ 貨物自動車（トラツク）積載量ト協定賃金ヲ確守 ガソリン値上リニ付自動車料金値上ゲ右ノ通リ御願申上候 昭和十年二月五日 臺北州自動車營業組合

徽毒血液檢査每日施行 診察朝八時ヨリ夜十時マデ 泌尿器・性病科 外科・婦人科 田和皮膚科 台北市西門町三 壽小學前 電二九五一番

急性慢性 淋疾 內服藥 京都帝國大學化學研究所創製 新發賣 製法特許 メキオール 京都帝國大學教授醫學博士 片山義郎先生推獎 元東京市[illegible]醫學博士 橫尾寺中先生推獎 淋疾治療に劃期的發明 銀 臨床的効果の如何に卓絕せるか 文献贈呈 適應症 急性慢性淋疾、膀胱カタル、急慢性尿道炎、子宮內膜炎、女子淋疾、睾丸炎、卵巢炎、細菌尿 發賣元 小川忠作商店藥品部

陸海軍志願 [illegible] 大日本國防協會

咳止め ぜんそくに ベルマン 唐澤醫學博士推奬 咳止藥の欠點を…除いた 安全良効の新製品 心臟保護作用ある故

親鸞聖人 (120)

吉川英治作
山村耕花畫

去來篇

川霧（八）

「わかりました」

若い夫婦は、秘そと、範宴のことばを心に沁入れてうなづいた。

渡舟が出る。

範宴は、性善房と一緒に、舷へ立つた。

小舟は、揺いてきた。

新三老人は、幾たびも、

「和子様——おからだを御大切に——御修行を遊ばしませ」

仮にはまだ、範宴が、昔の十八公麿のやう稚く見えてならなかつた。今も、和子様と、呼ぶのであつた。

「爺も、無事に」

と、範宴が答へると、

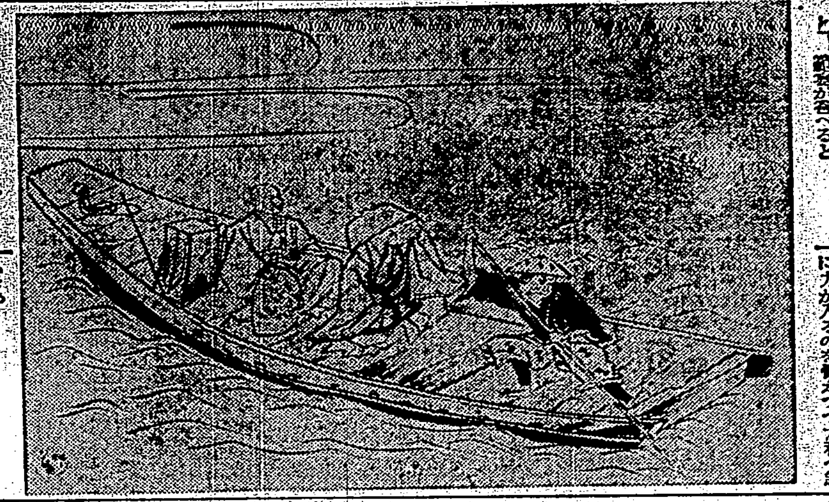

「おさらばでございます」

歌乃と国助が、うるんだ眼をしていつまでも見送る。

早瀬へ、渡舟がかかつてゐた。下流へ下流へと、舟脚はながされてゆく。新三郎のすがたが、次第に小さくなつた。若い男女のすがたに、朝の陽が、かがやいてゐた。

（あの夫婦に、永く、幸福のあるやうに）

と範宴は、佛陀に祈つた。

河原には、小鮒が、いつぱいに泳いでゐる。何ともいへない、清爽しさが、皮膚から沁み入るやうに覺えた。

だが、範宴は、山を下りてから、事々に何か考へさせられた。

それは、

（學問の爲の學問ではだめだ）

と云ふことだつた。

自分が、けふまで、暗の中に、刻苦してきたことは、要するに、それである。人間を對照としない古典との戰爭であつた。いくら、學問に身を燃焼しても、それがただ、古典に通じるだけのものであつたら、吾は爲ほしい。

生きた學問とはいへない。衆生に向つて、心の燈火となる學問ではない。自分の智に、明りを點けて、自分のみ明るしとする私いものでしかない。

人間を知らう。社會を知らう。——それこそ生々しい大藏の經典だ。それに據つてこそ、初めて眞の佛教がものを云ふ。

（然し……）

と又、惑ひもするのだつた。

河内路の白い土を踏みながら、範宴は、そんなことを考へたりした。

（さういふ考へは、まだ、生意氣かもしれない。人生だの、社會だのといふのは、そんな概念なものではない。それに……まだ古典の方だつて、自分はまだ、ほんの九牛の一毛を、學んだばかりの黄口の青年ではないか。まづ、暫らくは、無想と、無明の中に入つて、黙々、學ぶことが必要だ。——ただ學ぶ事だ）

と、行く手の法隆寺に、その希望をつなぎ、そして、自から、足に力が入るのを覺えつつ大和へ急いだ。

公開欄

▲本欄は讀者の自由論壇中傷は不可▲行數は十五字六十行以内▲匿名可、住所氏名は明記

兒童の寄附金に對する積極論

六・四會員

◇私は臺北州下の田舍の公學校に職を奉ずる者だが、兒童の寄附の實際の衝に當る一人として本欄の寄附に對する抗議を讀み感ずるところ深きものがあつた。教育者としてのデリケートな心遣ひは解る。だが直に之を全面的に肯定することは出來ない

◇寄附金といつても種々雜多であらう。義捐金や各種の獻金等も含まれるものと解する從つて廣く寄附と言ふも之に對する態度は場合々々に依て相違が生ずる筈である。從來寄附に對する學校父兄の考へ方並びに其の方法に就いては遺憾の點が多々ある事は認めなければならぬ。も少し考へ直さねばならぬ事は固より同感である。だが教育資料などを兒童自身に持つて行かせる事は考へものでないかといふ義は考へ様によつてはどうかと思ふ

◇斯な事い兒童もやがては社會人として立ち、人世の荒波を乘切つて行かねばならぬとき必ず來る、教室は修養であると共に道場だ、將來の生活に對する道場であらしめねばならない

◇此の意味に於て、聊か新寄附資の嫌はあるが、喜んで授業料を持つて來る兒童は將來喜んで現金を納める國民となるのではないか。授業料を持つて來させる事に依て、感謝、報恩の念を培はせる事は出來ぬか、少々話は違ふが西洋人の個人教授にあつては師弟兩者が平氣で、直接に其の報酬に對する契約を結ぶ。日本人はどうも、此の邊り餘りに潔癖すぎるのを嫌ふ。金錢に對する考へ方から來るのではないか兒童の金錢に對する妥當な認識を得させる事も大切な事ではないか

◇先生から寄附をしなさいとすすめられたら言下に之に從ふのが常だ、問題は此處にある、茲に學校父兄の寄附に對する考へ方、徴收方如何に再檢討の重要なる事を認めなければならない、國防獻金に對する獻金に當つて、國防と國民の責務とを理解せしめ災害地方に對する義捐金に依つて同胞愛、人類愛の涵養を促す事の意義は深い、小國民も亦時代に生き、國家社會の一員としての責務を負ふことを此の寄附に依つて、明かにし得るのである。だから金額など固より問題とすべきではない、寄附問題に當つて私共に課せられた任務はよく其の趣旨を誤らず、正しい理解に基く尊い醵金を如何にして表現させるかにある、斯くして兒童自身に對する教訓を得しめ、而して其の寄附は所謂貧者の一燈、賢者の眞價に見る力を持つ

新莊の蜜柑野菜

額田如狂選

新莊名物みかんに野菜島の風々まで聞く　北投　山縣日出天

新莊名物蜜柑に野菜島の誇りよ味のよさ　臺北　八木　直

新莊名物野菜に蜜柑どんと積出せさつとはける　臺北　永井お三輪

新莊名産野菜と蜜柑味と質とで名がうれる　臺北　中林　門甫

新莊よいとこ蜜柑の名所そして野菜も新莊から　臺北　安良城あの字

新莊よいとこ蜜柑の出どこそれに野菜の波がうつ　新莊　日出の子

味は十八色香は二十新莊みかんに立つ噂　臺北　渡邊　新吉

新莊蜜柑と新莊の野菜器量ばかりか味もよい　臺北　小川　消

榮える新莊の野菜の里に實る蜜柑の香も高い　新莊　佐　醍

來ませ來ませと野菜が招く新莊蜜柑の香も招く　臺北　東山　千代

入賞三章

三等　新莊見たかよ野菜の本場味が人呼ぶ蜜柑山　臺北　高原　勝巳

二等　野菜から出る新莊の名前蜜柑から湧く人の愛　臺北　渡邊三星一

一等　光る蜜柑にみごとな野菜新莊目覺の荷がつづく　基隆　宇佐直一郎

選者吟

王座占めるは新莊のみかん意氣に野菜の名もあがる

雜誌紹介

▲ねかご（二月號）羊齒白く壁を彈きし野の月影、姑江子等の俳句を收めてゐる（定價二十五錢東京市赤坂區新坂町八十一其社）

▲石楠（二月號）臼田亞浪主宰の俳句雜誌で、種々の研究隨想隨筆作品を滿載してゐる尚（そのむかし代々木の月のほととぎす）句碑建設特輯五十二頁を卷末に附してゐる、福田平八郎の表紙はなかなかよい（定價五十錢東京市中野區西町四〇其社）

▲財界觀測（一八ノ二）豫測、事業、研究、外誌ニュース、經濟統計等を滿載してゐる（定價二十五錢大阪市東區安土町二丁目野村證券株式會社調査部）

▲國勢グラフ（二月號）赤字財政の苦悶、我人絹工業の躍進、本邦アルカリ工業の確立、昨年の本邦貿易の概況、列國の國際收支その他（定價三十錢東京市京橋區第一相互館國勢社）

▲同仁（二月號）文房瑣言（西川寧）アムールの春（白鳥香一）二月の南條聖堂（野尻抱影）中國新文學と世界文學との交渉（吉川發志）等を收めてゐる（定價二十錢東京市神田區神保町二ノ十同仁會）

▲戰友（二月號）在滿在郷軍人諸君に告ぐ（鈴木莊六）信長に立脚して現下の世相を眺めよ（和田龜治）その他（定價十錢東京市麴町區九段一ノ五軍人會館事業部）

▲文化農報（二月號）質疑欄・肥料欄・研究・讀者欄等農業に關する種々の有益記事を收めてゐる（定價二十錢東京市麴町區丸ノ内一ノ八日本興業銀行七階其社）

名家敗退將棋（其二）

（飯塚氏二回勝三人目）

六段　△石井　秀吉

平手先　六段　▲飯塚勘一郎

△石井氏持駒　ナシ

▲飯塚氏持駒　歩

（圖は前回指了の局面）

△八六歩▲同歩△同飛▲八七歩△八二飛▲四八銀△五四歩▲五六歩△六二銀▲六九玉△四一玉▲三六歩

△石井六段曰く　八六歩は急ぐ必要はありませんが敵との約合を取る意味から歩を先に換へました八二飛は八四に位を張つては同じ形となるので先後の差がはつきり勝つていけないのである　六九玉は此際で防備を先にした

▲飯塚六段曰く　一六歩と突く手もあつたが敵に手を抜かれ先を利かされさうで割けた

△石井六段曰く　四一玉は居玉では危險が多い私は弱く攻め様と思ふては却つて損があると思ひ自重した

▲飯塚六段曰く　三六歩は必要な手で桂の跳ね出しや三五歩と仕掛ける味を作らないと位の釣合が充分でない

◇大崎八段講評　石井君の八六歩と飛先を換へた手や八二飛と辛抱したは當然で八四飛と位を張るは敵と同じ形となるだけに先後の差がはつきりして得ではない飯塚君の六九玉は無理にある様一六歩と突くよりは手堅い先手番では特に玉の防備を厚くするが確かである石井君の四一玉は手筋で後手番だけに穏かつた當然五二銀と位を張るべきで居玉でも弱く要ふ意氣を示すが後手將棋の負せで餘り穏やかな形では何時までも位負けが祟つてゐる

臺日案内

書籍　臺北市街圖　定價卅五錢　臺北榮町新高堂書店振替貳〇番

料理屋　御酒御飯御料理御宴會御用命は　ちりよせ鍋 大衆席上等　引立のほまれ　臺北新起町電話貳九六〇

時計眼鏡　メガネ專門は和田　臺北本町通り電話四壹五〇

メガネ專門は日光堂　表町貳の四〇　電話九五七番

世帶道具　特許經濟カマド　臺北本町一丁目　一井千高商會　電話貳四七六

旅館　上乃湯　一日一入休料四十錢　衣茶付一泊一入食事無　八十錢朝夕食付　貳圓　臺北役電六七

藥種商　腎散　つゝも治る家傳の妙藥　臺北市東門町七條通小林川　晩生堂

雜件　アパート　學生動人向設備完全　洋室臺北古亭町市場前八圓　高校裏電話九貳六ス　ミレ・ハウス

專賣特許　玄米精乳と牛乳　電話七九　長命軒

稲荷提灯へ柏屋へ　電九四四

稲荷提灯各種品揃　臺北新起町貳丁目　柏屋商店

派出看護婦　即時應需　再生看護婦會　電話四貳參七

キユーピーマヨネーズ
不意の御來客に　毎日の御食膳に

いらん病新治療劑

布哇大學總長デーン博士　天六病院長高木ドクトル發見創製

米國では政府直營で之が製藥をなし日本では富研究所に於て之を獨製す

本病不治の理由！

古來本病に對し唯一つの特效藥たる大風子油は有效成分を除く外毒素をも含有するのみならず有害無效成分を大量に含める混合物なるが故に治癒しないのである！

本劑は此の有效成分のみを化學的に分離し有害成分を除去し始めて本病原菌を死滅し輕症は勿論重症と雖も確實に治癒し再發せず

◎副作用無し文獻送呈◎

發賣元　大阪市北區天六京阪驛前　天六病院　高木化學研究所

はれやかは頭痛治療の良き博士

昔も今も

效能　逆上を引下げ便通をよくし梅毒其他諸毒を下す

藥價　一週分廿五錢　三週分二圓廿錢　一週分五十錢　五週分二圓　▲送料十錢海外四十二錢

効能で賣れる　七ふく　ひのまるそり（ひふくそり）

大阪高津表門筋　本家　七ふくや伊藤長兵衞

振替大阪九七三・電南七二九

新血壓降下劑　ノルマトーン　東京室町　三共株式會社

髪洗ひは仕上エシャンプー時代！

朝の五粒　元氣横溢　オセロ

濕布に優る　エキホス

感冒・肺炎　肋（腹）膜炎・神經痛

エキホスの貼布は最も合理的なる新療法として推奬せられ總ての炎症疾患に用ふれば、消炎、鎭痛、滲出液吸收の諸作用を營み、患者に爽快の感を與へて治癒に赴かしむ。液狀濕布の如き不便と不快感なく、用法また簡便にして副作用なく看護者の手數を省き得らる。

御注意　近時類似粗惡品多數あり必すエキホスと御指名希ふ。

包裝　一〇〇瓦　二五〇瓦　五〇〇瓦　二キロ瓦　全國各藥店にあり

發賣元　株式會社　武田長兵衞商店　株式會社　塩野義商店

製造元　二巴合名會社　大阪市東區道修町

（冨山房出版部廣告代理店）

O14(K)

日・英・米・佛・專賣特許

（登錄商標）

河合藥學博士創製

虚弱の原因は榮養の缺陷にあり

榮養の缺陥と云つても粗食等の意味ではなく、いくら肉や玉子等滋養物を澤山食しても一向强壯にならぬ樣なのを云ふので、それは要するに榮養分の吸收と調節を支配する最も大切な要素…即ちヴイタミンA・Dと無機要素が不足な爲に食べた物が無駄になり、或は榮養分の均衡を失ふ結果、發育が害はれ、抵抗力が衰へ、抵抗力が弱くなつて結核其他の病氣に罹り易い所謂虚弱體質となるのです。故に體質の强壯化を望む人は、ヴイタミンAとDの含量が内外藥用肝油の十倍乃至五十倍の優秀肝油に、鐵・カルシウム・燐等の無機要素及醱母ヴイタミンB・キナを配劑し完全醱酵に乳化してあるミツワ肝油ドロップスを服用すれば、各要素の協力效果によつて榮養分の吸收調節が十分となり、精力旺盛な强壯體となります

榮養効果大きく・美味しくて胃腸を害せぬ

ミツワ肝油ドロップス

體質の强化　抵抗力增强
發育の促進　結核の用心
産前と産後　病後の榮養
精力の增進　視力の保全

文献説明書、及びミツワ肝油ドロップスの見本品、新聞名を記し御申込次第進呈します

用量　一回、小兒一―二顆　大人三顆　一日、二―三回　詳細は説明書にあり

定價　三十顆入　小壜　六十錢　五十顆入　一圓　百廿顆入　二圓　三百顆入　四圓五十錢

毎一顆のヴイタミンA・D含量は普通肝油の約五グラムに相當

賣捌（藥店・和洋酒食料品店・百貨店等で品切れの時は本舗より直送す。送料不要。郵便切手代用三圓までよろし。東京市内は一瓶でも配達致します。）

東京・兩國　電話浪花(67)一〇二、三、四　振替東京七一〇〇

ミツワ石鹼本舗　丸見屋商店・藥品部

●現代人は凡そ頭腦の補强工作を要しノーシンと提携せねばならぬ●

臺灣自治制實施豫算
貴衆兩院確能通過
結局附帶警告的決議歟

臺灣自治制實施問題。在今議會貴衆兩院。有成爲政治問題之形勢。兒玉拓相。平塚總務長官等。關係方面。近來對貴衆兩院各派。並中央臺灣關係者極力說明內容。此際卽時斷行。最爲緊要適切。努求諒解。然觀貴衆兩院一部。及院外右翼團體系統有強硬反對運動。刻下形勢。在貴族院方面。公正會。交友俱樂部。雖有反對說。同成會方面。則熱心斡旋。研究會大半。同和會。同成會。尤皆贊成。貴族院。縱有多少論議。想能通過。在衆議院方面政友會一部。及第一控室則反對說濃厚。結局暫告的附帶決議。豫算確能通過。今後政治的處置。如無重大錯誤。信可樂觀。八日東京來電云々。

的內容。因種種事情。尚未發表。爲此臺灣電力。鑑於將來電力需要狀況。第二期水力發電工事。急爲開辦云。

臺灣鳳梨會社合同
因問題急速進展
中瀨局長歸任延期

東京七日本社特電。中瀨局長。本定九日便輪歸任爲臺灣博覽會要務。不能離身。及因昨年來懸案之鳳梨會社合同問題急速進展。三井系會社一邊。于此兩三日中。將提出農場及工場調查書類。俟合同就緒。便行歸任。大抵在十二日出帆船歸任云。

聯合青年團
研究發表
並開音樂會

臺北州聯合青年團。及同女子青年團。訂九日午前九時。假臺北市日新公學校。主開第三回青年一人一研究發表會。並青年音樂會。是日野口總裁以外係員。及來邀多數來賓臨場云。

花蓮建貴賓館
陳列產物
誘致觀光客

花蓮港廳。關記念博覽會施設計畫。去四日從商會決定大體方針。而觀光客誘致策。以十年度豫算。所許範圍內。希建貴賓館內一部分。利用爲鄉土館陳列殿下之農產。工產。畜產。及蕃人生活狀態。並其他。使觀光客。知悉該廳之全貌也。

內地五博覽
臺灣參加續報

今春內地熊本。橫濱。吳。神戶。秋各博覽會。總督府決定全部參加。而對熊本。吳。橫濱三處。設置特設館。及喫茶店。宣傳臺灣事情。及努力于臺灣物產販路擴張。而神戶。秋兩處。爲小宗出品。旣正着々準備。爲此場所選定。及臺灣館建設等事宜殖產局商品陳列館稻垣屬。訂來十二日出帆船晉京。又開會時。稻垣屬。滯在熊本。而橫濱將派特產課下茂屬。或今田屬出張云。

高市建國祭
計畫盛舉
參加約萬餘人

高雄市。訂來十一日建國祭。由市役所主催。午前九時五十分。全市官民。集于高雄神社。同十時嚴肅舉式。是朝各戶揭國旗。在港船舶皆滿船飾。以表祝意。而參加式典之軍部官公署。在鄉軍人諸學校青年訓練所。青少年團。消防組。婦人團。町內團體等約一萬餘名。以國旗或音樂隊爲先。隊伍堂々高唱建國祭歌。集于神社。此外基于州教育課通牒。有各種行事。又該式典順序如下。一、參列者齊集。一、開式(吹喇叭)一、揭國旗(唱國歌)一、讀宣言書。宮城遙拜(最敬禮)一、伊勢神宮。(松尾市尹)一、奉唱天皇陛下萬歲。一、卸下國旗(代表者奉下串)一、解散。

政友會內兩派力爭
爆彈動議難處
政府態度或變強硬歟

東京八日電。政友會。因爆彈動議。及綱紀問題。分硬軟兩派。對立競爭。鈴木總裁。並主流幹部。確信更迭床次。高橋兩相之綱紀問題。必致惹起兩相進退問題。而使現內閣受致命打擊。決意將爆彈動議。與綱紀問題。另行分離處之。因斥自重派。與政府全面的妥協工作。自重派。以爲再唯有以數阻之。極力運動。床次系爲中心之時局懇談會。七日午後六時。於日比谷陶々亭。舊政友系並中立派網羅之。火曜會七日午後六時。於虎門晩翠軒。其他同志數處會合。講究幹部專制阻止對策。假令不得在議場阻止其發言。其附諸查問委員會。必要經代議士會議。於茲必欲以多數阻止之。正爲審案。兩者對立關係。愈加深刻。其勢所趨。爆彈動議處理。亦有急影響。政府之意向亦以爲全面的或妥協成。而變妥協態度。而爲強硬態度。亦未可知。結果於黨內強硬派。推波助瀾。或更釀成意外形勢。此其成行非常注目云。

糖比他商品
市價不貴
糖業聯合聲明

東京八日電。糖業聯合會七日午後一時。在丸內事務所。開協議會。協議全國糕餅業組合聯合會糖價降下運動對策。決定作糖價及關稅聲明書。近且陳情於內務。大藏。商工。拓務各關係者。臺灣總督府。貴衆兩院議員等。關係方面。其聲明書中。爲說明糖價。比他商品。決不高獎。引用日銀調查價指數並言糖業聯合會。常留意於需給之調節。目前又二次精製糖及直消分密糖之追加供給並抑制糖價之昂騰。如糕餅業者主張之論據。所爲薄弱云。

鐵相訪首相
報告進言

東京八日電。內田鐵相。八日午前八時。到首相官邸。訪岡田首相。報告爆彈動議。善後所關政友會方面情勢。而就政府態度種種進言懇談云。

綱紀問題
經司直解決
內田鐵相談

東京八日電。內田鐵道。與首相會見後。有語如左。爆彈動議問題。尚難解決。世間似傳政府態度。爲妥協的。或再硬化。政府部內。終始一貫。獨自見解。卽其實情。妥爲措置之態度。依然不變。綱紀問題。實是可惡。余全置之度外。政府且出強硬態度。諸會爲立法之府。所言綱紀問題。可以堂々付司直之手解決云々。

宋軍肅清
熱河察哈爾境
漸復平穩

北平七日電。據北平武官室發表。宋哲元軍肅淸。所有自沽源。獨石口附近自衛團。徵發武器。彈藥其他一切。照大灘會議協定。七日由中國方面。全部還滿洲國方面。且中國方面。獨石口附近陣地構築等。軍事工作。一切中止。又遣難住民。亦歸原住地。地方情勢。漸復平靜云。

欲毀佛寺設珈琲店
地方有志連署歎願
恐其有碍于風俗教化

嘉義市西門町三丁目三九番地。自前淸卽建設佛寺至今香火旺盛。每年春秋二祭。參拜猶多。近有異想天開。欲遷佛像於荒地而利用寺址。創設珈琲館者。經向當道。提稟申請。然同地乃交通最頻繁街衢。所近又有西市場。每日婦女來往不絕。一朝設珈琲店。卽於風紀教化上。深有影響。同地有心人方輝龍。吳進社。李清雲。洪瑞生諸氏等十數名。已向當局。提出歎願書。聞近日中。將再訪問當局而陳情云。

鐵道現業長主任會議
全員一致圖業績向上
互二日間會議無事告終

鐵道部主開全臺灣現業長主任會議第二日。續前日自七日午前九時開於鐵道旅館。對于諸問事項。續行答申。是日自臺北電信區。自動車所營繕關係長局主任始。暨工場。保線主任。皆提示詳細資料。述熱誠希望意見。午後二時三十分。出席三十五長主任答申完了。此時渡邊經理課長起立。互三十分間。就臺灣鐵道豫算經理狀態。懇切說明。長。主任一々了解。對于鐵道豫算認識。亦見十分。小憩後。同三時過。移入協議事項。希望事項。注意事項。附議合計三十二問題一瀉千里進行。午後五時四十五分閉會。一同出席於鐵道旅館臺灣鐵道會之招宴。至是互二日間會議無事終了。現場員。由各自立場。提示精細調書。絕叫施設改善。使本部員再認識現場實狀。同時現場員。亦理解部長訓示。經理課長說明。無本部現業之別。全員一致。圖鐵道向上。使會議得十分效果云。

對現業希望
最善努力
鐵道部長談

堀田鐵道部長。於會議終了後。述感想如左。二日間。自午前九時。至五時半。互八時間。餘得聽在鐵道第一線活躍之長主任全部意見。且其所談。爲現狀希望。全部熱誠。使吾人再認識現業狀況。爲臺灣鐵道。實有意義。過去數年間。何故不開斯會。實屬遺憾。今後務欲利用此機會。吾人對現業希望。欲最善努力云。

合金鐵會社
臺電供給電力
確定設立

東京七日支局特電。臺灣設立合金製造會社。事由臺灣電力安達理事。與電氣化學工業會社當局交涉中。能澤理事上京以來。一兩日前兩者協力折衝。已決定設立電氣化學工業姊妹會社之臺灣合金製鐵製造會社。同社受臺灣電力會社供給電力。欲製世界的優良合金鐵。其具體

南投郡下產組
實務競技成績

旣報南投郡主開之郡下產組實務競技會。去三日午前九時。開於保甲會議室。郡有朝倉郡守。河內庶務課長外數氏。及來賓十數人列席。產組職員十一名出競。先於珠算。次產組關係法規。諸手續。簿記等。競畢由審查員嚴正審查。結果超等成績。竟爲

彰化郡農業品評會
本日開於鹿港公會堂
式順及各種入賞

旣報彰化郡主開農業品評會。褒賞授與式。訂本九日午前十時起。開于鹿港街公會堂。是日監督官平內務部長。松野州勸業課長入鹿山井上兩技師。及郡下各街庄長。小公學校長篤農家。州下各郡守庶務課長。州市協議會員等。約千餘名列席。盛大舉行而式順序。並入賞者氏名如左記。▲式之順序一、開會辭。二、優勝旗反納。三、審查薦告。四、褒賞授與。五、會長式辭。六、農會長訓示七、來賓祝辭。八、出品人答辭。九、閉式辭。▲入賞者。▲柑橘立毛品評。特等賞秀水庄黃煥澤。一等賞花壇庄李內丁。一等賞花壇庄沈注周桃。一等賞花壇庄黃炎。▲甘蔗立毛品評。特等賞茅圍庄。一等賞線西庄黃合成。▲甘蔗品評。特等賞秀水庄黃再興。一等賞同宗角。一等賞同吳家沛。▲肉豚肥育品評。特等賞福興庄武松根。一等賞同潘錦泉。一等賞花壇庄黃淡。▲堆肥品評。特等賞秀水庄林定。一等賞花壇庄王興。一等賞鹿港街楊老興。▲農街庄別入賞(團體賞)一等賞福興庄。二等賞鹿港街。三等賞線西庄。▲農業組合別入賞者(團體賞)一等賞福興庄。二等賞花壇庄。三等賞芬園庄。

南州青團
指導講習會
九日起四日間

臺南州當局主倡之青年團指導者講習會。定自九日起四日間。開於關子嶺講習所。講習員四十名。係州下各市郡青年團指導者。講師則修養團勝部耕藏。赤坂繁太。前元新市公學校長三氏。與會者俱起居。操作。藉資體驗。開會當日。今川知事。亦將蒞臨云。

頭圍畜產組合
及業佃會

宜蘭郡頭圍庄畜產組合並業佃會總代會。去五日午前九時四十分。開於庄會議室。總代出席者三十名。監督官樫本郡庶務課長。桑名勸業主任。來賓寺田分室主任。坂本州屬。海南製粉會社員等。其他多數臨席。定刻首由徐田庄長述開會詞。續報告前年度事業狀況。次入議事。參與詳細說明議案內容。其間有二三陳述意見。監督官訓示後開懇親會。豫定至午後一時三十分散會。

嘉中華會館
第十屆大會

嘉義中華會館。訂本九日午前九時。於同會館。開第十屆會員大會。是日定招請臺北總會館幹部。市內關係官民等臨席。爲期盛會。由大會準備委員。盛行籌備中云。

泰東書道展
公校生入選

東京泰東書道院之第五回全國書道展覽會。臺北市大橋公學校生徒陳希津及陳氏淑媛兩人入選。同校引以爲榮。又同校自昨年由曹秋圃氏。善爲誘導。料此後遂獲此優良成績。更見進展云。

新竹市遊覽飛行
希博覽會時實現
由新竹商工會陳情

新竹商工會。七日午後一時。在州商工獎勵館。開理事會。決議新竹市遊覽飛行。乘博覽會開會之機使之實現。卽就現在之新竹競馬場擴張。爲向州要求至急實現。選任大江退三。野畑勝吉。服部大吉。李世臺四氏。爲陳情委員。又對于臺灣博覽會之概括的計畫實行委員。右四氏外。舉松尾貞壽。藤原野藏。乾彌兵衞。許振乾。劉金元。邱居財諸氏。更于八日午後一時。集合同所就具體的方策磋商云。

彰化。臺北。嘉義。花蓮港各地皆有提案。費數時間審議。提案中多過於重大而乏實現可能性者。指定旅館。一任新役員。選舉會長。九時始散。

自動車故障
撞倒亭仔脚柱

月六日午後七時頃。新竹市南門外。日光自動車商會施春銘所有之新竹一二〇號自動車。由運轉手余九連。年二十二司機。歸自新莊。爲機關故障。至中壢郡楊梅庄草坡心陳觀忠之自動車工場。不能停車遂撞倒亭仔脚柱。損害價值。約十二圓左右云。

臺車轢斷
幼兒右足

去七朝十時許。新豐郡安順庄和順寮。發生臺車轢傷幼兒事。被害者係該庄六〇一番地鄭惡之三男。鄭福林。年甫三。是朝嬉戲門前。適有臺灣製鐵社之臺車。由車夫臺南市福住町一丁目陳火炎。年三十九者。滿載洋灰二十袋托送至是。誤將兒撞倒軌道上。轢斷右足。雖急昇往救治。然性命頗危。陳立被拘留云。

混賬東西
被訴詐欺橫領

北港郡北港街北港七八番地。蔡火源。年四十二。會就職於嘉義市內勝家裁縫機店。後以故離去該店。昨年九月。到嘉義郡民雄庄番子六番地。林本宅。以甘言勸誘林氏。將中古裁縫機一臺。稱謂勝家式機。若混有異種品。願備金領回等。條件明記于賣買契約。蔡卽時領收代金九十圓。數日後。有蔡前店主至。鑑定該機爲中古機。非勝家機。蔡前來林家。口約領回。一去杳如黃鶴。林以詐欺橫領。訴諸嘉義郡民雄分室。現嚴重究查中云。

青潭銀河洞路
透指南宮
香客日數千人

文山郡新店庄青潭銀河洞自去夏得該地有志。投下二千餘圓。開鑿道路。自青潭起點。約二十町。平坦易行。洞內設備。分別男女客廳。正殿奉祀三聖帝君。及諸神祇。洞邊瀑布壯觀。洞之巔。有一小路。從連峰。可行至木柵指南宮。不過三十分間。舊正元旦以來。參詣香客日數千人。或有經指南宮而到者甚多云。

夫婦反目
服昇汞水危篤

新竹郡香山庄海山罟四一六番地劉清祥之妻劉陳氏好。年二十三。去六日午後五時半。在自宅。飲下昇汞水。欲圖自殺。苦悶中。被家人發見。急報于郡警察課。早川司法主任現場急行。查其原因爲近來夫婦反目。女現在新竹醫院應急治療。病勢危篤。

紙幣僞造團首魁
潛伏於坪林就縛

宜蘭郡頭圍分室。去一月十六日。於宜蘭郡坪林庄九芎林小屋。逮捕紙幣僞造犯人數名。因首魁者逃去。事件全貌不明。州刑事課。極力搜查。至數日前。查知首魁臺北市東園町五百二番地溫金選。年二十六。文山郡坪林庄大粗坑字虎寮潭二番地曾天時。年二十八。兩名。潛伏在坪林分室管內。乃由州刑事課林顏刑事。於去六日赴同地搜查。至七日破曉。於其友人宅就捕。拘入州刑事課。嚴查後。再押送于宜蘭郡云。

搭客自動車
轢傷行人

臺北市新富町二丁目二十番地運轉手張金進。年二十八。去七日午後六時。運轉搭客自動車北一〇六號至市內榮町三丁目市營乘合停留場之時。忽轢倒市內六張犁百八十二番地高土井(年四十一)。使負全治數週間傷。現正由南署係官查究云。

大溪

獵兎獻金

大溪公學校。佐久間校長。去五日午前十時。偕全校職員。率生徒八百餘名。出爲迎送砲兵。通過當地事畢。順到附近川原獵兎。約近二時間。捕得兎二頭。歸校後。將兎讓與隣人。得金二圓。卽刻支出爲國防獻金。託當局爲之手續也。

設筵祖餞

大溪郡刑政主任。警部渡邊氏此回榮轉爲新竹警察署主任。要其後者。通宵分室主任。警部加藤氏。同司法主任。警部補本田氏。榮轉爲苗栗郡司法主任。要其後者。乃新竹州刑

嘉義

查血尿症

臺北帝國大學醫學博士小倉喜佐太郎氏。去七日午前五時餘之夜行車到嘉。以嘉義郡佐々木畜產技手隨行。搭同八時十七分北門驛發之列車。登阿里山。調查番地蕃邦社番人飼養黃牛之血尿症。翌日下山。

表彰保甲

旣報嘉義郡下保正會議。及保甲役員勤續表彰式。去六日午前十時。于郡役所會議室。郡守。津田庶務。梅澤有鈴木警部代理部長臨席。郡則猪口郡守。而出席者之保正。外來賓等。二百二十餘名。外甲長多數。席上猪口郡守。對前報之勳績者。表彰授與畢。一場訓示。次梅澤警察課長訓示。部長代理訓示。受表彰者月眉潭錦合會長郭東欽氏。爲總代答辭。傍午散會。

漢藥總會

嘉義市漢藥種商組合第三回總會。七日午後一時半起。開于警察署會議室。伊東署長。山下行政主任。及來賓等臨席。組合長黃銘氏先報告事務。次審議議事。關于藥價統一。及其他等。照各原案可決。終則伊東署長。對店舖整頓及藥品淸潔衞生等。一場訓示。來賓頭南若氏祝辭。三時散會。

摭談

病婦腹中物件

哥倫坡有一女子。進一醫院求醫。醫得良處。醫生因用愛克司光檢查。並施開刀手術。乃於胃中發現下列諸物。三把湯匙柄。十段床墊彈簧。約三英寸長。十二三只種類不同之小釘。長者有二英寸四只髮針。並有一碼長之繩一條。及許多小鐵片。該女子現除胃部染有病菌外。身體頗爲良好。據醫院中人稱。該女子何故吞食此類金屬物。又如何吞得下去。現尚未能探詢得知云。

十國選美男子

美女比賽。大家都聽過。甚麼巴黎小姐。倫敦小姐。上海小姐。就是最近又有所謂中國小姐。除小姐之外。還有皇后。種々皇后。不脛而走。走了紅運。好像天生的美麗。鍾于獨女性。男性無與焉。其實女性美。美在男性的眼裡。男性不忍埋沒女性美。特地表而出之不過男性美在女性的眼裡。被反過來說。男性未嘗沒有美。女性卻沒收了。隱忍而不言。所以男性美。也就無從實現出來。最近土耳其靑年女子。居然懸上二萬元之現金賞。作美男競賽的創舉。由女子集團公開。評選出一美男士。來供第一美女子作配。偶競賽結果。卻造化了一個理髮匠云。

清縣女變爲男

清縣女子姚錦屏。十九歲。其父事變時曾充東北軍將領之參謀長。某公失敗後。將全家歸故里。近年來。則音訊杳然。故闔家頗繫念。姚女極思赴東省一行。訪尋阿父蹤跡。惟姚母終以伊身爲女兒。不便遠行。未得允許。孰知事出人意料者。姚女忽於月信期間。臥病數日。竟突起生理變態。由女性而變爲男性。一時奇聞。傳遍全城。此女亦屢次赴浴室沐浴。暗示人以異相。據伊自云。當初變化時。下部微作痛。今則變化完全。與普通男子無異。毫無痛苦矣。並云已有丈夫身。赴東北從軍尋父云。

冥王星之確定

美國天文學家巴特博士。確認太陽系的第四行星冥王星。距離爲二千一百六十哩。平均光度爲一五四一。大小月亮相去不多光度也是弱。非用極大望遠鏡。不能看到之也。

南投

建國旗臺

南投街牛山榮會。去二月七日着手建設之國旗揭揚臺。竣工。訂來十日午前七時。舉行落成式。

童謠樂劇

南投名間兩女子青年團。由南投郡教育會。及小公學校後援。主開之童謠樂劇大會。訂九日午後七時。將在南投悅舞臺。聘臺中日高兒童央同來演。一行共有四十餘名。歌舞女。劇目中如童謠舞踊。新舞踊。表現舞踊。跳舞。兒童劇等。殊具特色。入場料大人四十錢。小人十五錢。翌十日朝九時起。則專爲學校兒童開演。是午又赴名間公學校開演云。

會事

▲文山郡當局。訂來十一日(紀元節)午前九時十分。在郡役所會議室。舉行郡下篤行者表彰式。

▲馮華開業醫呂阿昌氏。此次醫學論文通過。該地人志謀所以祝之。訂來十一日午後五時。於酒泉館山寺。會費一圓。希望者可通知赫牌信組云。

▲臺北市醫師會(本島人醫師)。前月中旣開總會。茲訂九日午後七時。開新舊懇親會於江山樓。欲以醫專校長以下他關係人士列席。

▲島內曲藝界。自臺灣流行歌手。如赤額出如何後會。者由陳君玉氏陳臣南氏發起。擬於來十日午後一時。於大稻埕ブラジル喫茶店。開懇談會。爲圖互相親睦。並交換意見。會費金五十錢云。

▲臺中第一中學校出身者。組織一中會。而大甲郡下沙鹿梧棲大肚。龍井四街庄。所有出身者。則另設一支部。置於沙鹿。該會訂本九日。假沙鹿一品芳旅亭爲會場。欲開懇親會。會員數。有二十四名云。

人事

▲朝部春萌畫會。去六日午後七時。在嘉義市元町林玉山氏處。同人事務所內開役員會。決定來三月十六七兩日間。在嘉義市公會堂。開春萌畫展。陳列點數。約四十點云。

▲竹山理髮營業組合。去八日午前九時起。在當組合事務所開本年度定期總會。同日午後五時。更於竹山玉美樓旅亭。開宴懇親。

▲新竹市北門外六九番地鄭來福。及郭邦國二氏。此回節約自己家費。寄附新竹第二青年團金百五十圓。美擧也。

商況(八日)

米況

大阪期米前場

	寄	中	引
一節	三〇五一	三〇七四	三〇九一
二	三〇五二	三〇七五	三〇九四
三	三〇五三	三〇七六	三〇九五
四	三〇五四	三〇七八	三〇九九
五	三〇五五	三〇七七	三〇九九
六	三〇五六	三〇七六	三〇九九
七	三〇五五	三〇七七	三一〇〇
八	三〇五六	三〇七七	三一〇〇
九	三〇五五	三〇七八	三一〇〇
十	三〇五一	三〇七七	三〇九九

東京期米前場

	寄	引	高	安
	不申	不申	三〇六一	三〇四九
	三一八九	三〇八九	三〇八九	三〇七六
	三一二〇	三一一六	三一二〇	三一一〇

神戶期米前場

	寄	引	高	安
	二九二二	二九一四	二九二六	二九一二
	二九四九	二九五〇	二九五〇	二九四八
	二九七〇	二九八五	二九八五	二九七〇

株式

大阪短期前場

	寄	引
商船	四五、八〇	六三、七〇
日產	六三、六〇	九五、一〇
日車	九四、六〇	七五、四〇
日糖	七五、三〇	一三八、三〇
倉新	一三八、一〇	九三、〇〇
レーヨン	九二、六〇	一四四、五〇
帝人	一四四、一〇	[illegible]

大阪長期前場

[illegible]

東京短期前場

[illegible]

東京長期前場

[illegible]

東京銀行實株

[illegible]

紐育株式

[illegible]

公債

東京國債

[illegible]

爲替

外國爲替相場

[illegible]

神戶對外爲替

[illegible]

穀肥

シカゴ小麥

[illegible]

砂糖

大阪現物

[illegible]

銀塊

[illegible]

絲況

大阪綿絲

[illegible]

大阪棉花

[illegible]

大阪人絹

[illegible]

橫濱生絲

[illegible]

（明治三十一年五月九日第三種郵便物認可）

臺灣日日新報

本日夕刊共二十頁

お蔭様！新年號二月號とも全國賣切！

お待ちかねのキング三月号が出ました

賣切れぬ中早々もお急ぎお求め下さい。

（右）菅原大僧正（左）荒木大將

菅原大僧正 荒木大將

見よ！奇蹟的な大會談錄！

両巨人の眞劍大問答

軍隊生活と僧生活…氣鍛錬の一致…近藤勇の劍法…鐵舟の修行…誠と斷と斧…戰場の悩み…馬鹿になれ…理も赤見所…物乞ひにも情けをかけて…蜘蛛の巣…その他一字千金の話多數。

人間が死んだら何うなるか

二十五名家の公開！ ▲個人の魂が殘るか ▲天國と地獄はあるかないか ▲宇宙の大靈に融合するか ▲全く消えてなくなるか ▲其他 何人も必讀の大問題！

▲此の三つの 健康長壽の急所（醫學博士 本間英史）

▲縁づる金づる物語 財界の巻

▲發奮實話 今に見ろ、今に見ろ!!

復讐の一念に燃えて、遂に劍道範士となつた植田平太郎氏涙の自叙傳。一讀感奮の熱血！

友情秘話 輝く敗戰（富田常雄）

東西兩高校の柔道部を繞る愛と涙の物語、壯烈にして哀切、感激胸を打つ大評判讀物！

堀口・小池

悲壯！凄慘！全身血だるまの拳闘十合！日本拳闘史上第一の大試合！壯烈なる實況を見逃す勿れ。

血みどろの大拳闘（橋爪健）

天下一品！豪俠義恋の大講談

豪快剛太郎（神田越山）

氣立優しい前髪立の若者ながら持つて生れた播州の豪勇、怒りに怒る大猪を一拳の下に打ち殺した事から大騒動が持ち上り無我無慾の大活躍！而もこれ天成の美男、由ある身分とは知る由もなく、美人が惚れて大騒ぎ！面白いく男も女も大熱狂の名講談！

面白いく 剛太郎、敵手の大奮闘。

評判小説

双鏡（吉屋信子）

美貌罪あり 女は悲し！

人の世の汚れを知らぬ明眸麗容の處女が、低しき男の誘惑から恐ろしい復讐の放火犯。女囚監から出は出たが、第二の危機迫り涙を絞る悲劇の最高潮！—天下挙げて大問題！

大問題！

涙を絞る事實美談 母の祈り

▲教へ子に涙の教訓（不良少年を生れ變つた様に悔悟させた教師のまごころ）

萬人感動！世にも美しい涙の大實話

天にも地にも只一人の愛息を、軍人として御國に捧げた母の誠心、大感激、紙下る母性の物語。

▲奇問賢答＝おもしろ教室

日本一物識りになる大特輯！

▲飛行士は大小便を何うする ▲人間の力はどれ位か ▲怒ると時頭へ手を上げる譯 ▲つばめ號の石炭消費料 ▲本州の端と端 ▲仕人が並ぶのと何れが長い ▲何個の煙草の銀紙で飛行機が出來るか ▲蛙にはなぜ臍がないか ▲火が消える譯 ▲魚は喰くことがあるか ▲日本人はどんな病氣で最も多く死れるか ▲その他興味深き問題多數あり大評判！

名小説・名記事ばかりこんなにある『キング』三月号

▲日本の人物 與謝野晶子（鶴見祐輔）

昭和の紫式部と稱へられる女史の眞面目、興味と感激の大読物！

▲世渡り問答 湯淺宮内大臣漫画訪問（和田邦坊）

▲當代一の大侠客 梅津勘兵衛氏に侠客道を聴く（子母澤寛）

見よ、現代の侠客道！任侠一本、元氣突破の痛快談話集。小説よりも面白い大親分の大談話！

▲天の聲地の聲 ▲東西美談逸話 ▲傑作笑話 ▲滿洲生活を語る ▲人生上の新設計 ▲新發明

▲フラー・トス 新作落語（翁亭桂馬）

▲連載漫畫 お馬どん 漫畫天國……

萬人大笑ひ！ 漫画花嫁學校

大傑作！色刷漫畫の大特輯 ▲かうすれば貯金が出來る ▲上手下手の岐れ道 ▲花嫁花婿學校……

三月號いよく大評判

大評判の時代小説 異變黒手組 大佛次郎

大評判の現代小説 街の姫君 菊池寛

大評判の痛快小説 東海の佳人 白井喬二

大評判の戀愛悲劇 珠は砕けず 加藤武雄

キングで讀む明るい家庭

侠客小説 さむらひ鴉（子母沢寛）

美男美女 鬼頭巾（村上浪六）

探偵小説 幽靈賊（三上於菟吉）

熱血小説 恋山彦（吉川英治）

問題の大悲劇 大いなる朝（牧逸馬）

涙また涙、愈々最高潮！

時雨傳八（林不忘）

日本一の義士物語 元祿忠臣藏（眞山青果）

驚嘆の特ダネ 大犯罪・大探偵實話

❶『アメリカの戰慄』デリンジャー

❷輕井澤の外人宣教師殺し

諧謔小説 花婿審査員（三川上太郎）

名人講談 名優小團次（大島伯鶴 大熱演！）

侠客小説 やくざ時雨（橋爪彦七）

妾艶小説 戀芙蓉（山本周五郎）

雑誌は何といってもキングが一番 三月号はお早く！

▲各地結婚奇習さまぐ

▲時事問題早わかり

住話珍話名士の風格

●定價五十錢（送料四錢）

大日本雄辯會講談社發行

政局の昏迷と政治の正道 現狀打開は必至の形勢

一

議會低迷腰るともつかず、解れるともつかぬ今日の政局は爆彈動議と五十萬元事件をめぐつて其の昏迷振りに達した觀がある。爆彈動議に對する政府の方針、態度先づ一貫せず、一方政友會またその内部的不統一の結果を遺憾なく暴露し、其の跡始末に對する態度未だ決せぬ。而して五十萬元事件を綱紀問題化した結果は、一度び好轉するかの如くに見えた爆彈動議の跡始末をして又もや困難なる問題たらしめるに至つた。斯くして妥協するにあらず、正面衝突にあらずといふ重苦しい空氣が政局を支配してゐるのであるが、此のままに推移する事は何れの側にとつても堪へ難いところで、今や何等かの手段に依つて打開されねばならぬ事は必至の形勢となつた。

二

政友會の强硬派が五十萬元事件を掲げて起ち、大いなる綱紀問題として政府に肉薄したところに、倒閣的意圖とまで行かなくとも政府との關係を尖鋭化せしめ、正面衝突を辭せざるものあるを認めざるを得ない。若し查問委員會開會の提案とならば、解散は必至である。更に角政友會の此の强硬派の態度は政府にも相當强く反響し、妥協を排し政局の安定の爲めに政治の正道を歩めといふ强硬意見の擡頭となつた。八日の町田商相の進言は其の代表的なものである。岡田首相が何う決するかは目下注目せられるところであるが、現に角斯かる情勢の結果は、爆彈動議に對する政府の方策にもあらはれ、政費金擴充案の提出も見合せとなるかも計られぬ形勢である。即ち實情に即する考慮を繰返すとすれば、最早や妥協の意なきを明かにするもので、政友會としてはそのまま引込みがつかない筈である。

三

爆彈動議以來既に二ケ月、政府の態度は所謂實情に即する考慮なる頗る融通性に富む言明によく現れてゐる。されば極めて曖昧模糊として多分に妥協の餘地を存した實情とは地方農村に關する實情だが政局の實情にも即して考慮された觀がある。二ケ月の考慮は遂に發債金の擴充、追加豫算の計上といふ方針となつた事、國策に關する限り妥協といふ言葉は慎まれ、極力回避されてゐるが、それが妥協工作たる事は遺憾ながら認めざるを得ない。從てそれは農村對策、災害對策として根本的解決を望み得べき性質のものではない。されば野黨の態度如何によつては、見合せるといふ事にもなり得る。爆彈動議が果して合理的根據を有するか否かに依つて即ち尊重すべき所以ありとの見地に立脚するものなりや甚だ疑はしい。茲に政府の態度に慊らないものがあるのである。

四

一方政友會としても公黨としての態度が面目論、黨内事情に支配され、苟くも一度び大いなる動議を提出して置きながら其の所信に邁進、之を是非とも貫徹せしめる事を敢て嘗し得なかつた事は遺憾である。絶對多數を擁する大政黨としての政見は遂に未だ今議會に於ては發揮されぬ、非常時下に於ける政黨の無力と稱せられるべきものではない、徒に其の内部事情に禍され、公黨としての使命を重く結せざる限り其の更生は容易に望まれない。へうたんなまづの樣な政府の態度に對し敢て積極的に之を糾彈するにもあらず、所謂兵農兩全主義がお題目だけに留まるならば政局の昏迷を來し、自らの沈滯を招くのみ。積極的に政治の正道を歩まんとすれば解散また已むを得ない筈である。解散は政友會自體の爲めに異分子を一掃し清潔工作を結果する意義も充分認められる。

五

今日の政局不安定、優柔寡斷は政治の正道を歩まんとするにあらずして、徒に解散回避、妥協を策するに因る。政局の健全なる安定は今や解散斷行の一途にのみ望みをかけられてゐるのであつて斷行論の擡頭は斯くの如き情勢にあたり現狀の打開に其の意圖があり、又かくじてその意義が深いのである。妥協は政治の腐敗である。妥協に奔命する事は、政黨を頽落せしめ其の威信を益々失墜せしめる結果となり、政黨の存在の意義を全然失ふ。此の度の議會が苦しく活氣を缺き、政黨の存在價値が低く評價せられざるを得ない事は遺憾の極みである。五十萬元事件の暴露も綱紀肅正に出づるものにあらずして泥仕合的な政爭の具に供せんとするものである。政府も政黨も現狀の儘に推移する事は、議會政治の威信を益々失墜せしめる結果となるは明かである。政局漸く尖鋭化し來れるときに當り、不純な動機、策謀を排してよく政治の正道に進むか否かは今や最も注目せられるところであり、又その如何によつて現狀の打開に期待を寄せ得るのである。

昨夜臨時緊急閣議で重大審議を遂ぐ
けふ臨時豫算總會の席上 岡田首相が態度表明

首相の裁斷は如何に 政局は頓に緊急を告ぐ

【東京八日發】爆彈動議に對する政友會の態度も八日早朝中山本悌太郎氏の高橋藏相訪問に於て相當明瞭になつたので、政府は八日午後五時三十分より永田町の首相官邸にて臨時緊急閣議を開き、政府の最後的方針を決定すべく重大審議を遂げた。依つて政府は九日午後の臨時豫算總會で岡田首相より閣議決定に基づく態度を表明する事になつたが政府が如何なる態度を示すかは解散か否かを決定する鍵として各方面から極めて重視されて居る

【東京八日發】爆彈動議解決の時期が愈々切迫したので、八日朝來岡田首相訪問あり、一方内田鐵相、町田商相訪問あり、政府部内の往復繁く、後藤内相、山崎農相は相前後して岡田首相を訪問の上、自己の見解を述べて首相の善處を要望した、而して閣内には町田、内田、高橋三相等の强硬論と山崎、兒玉兩相等の自重論があり、未だ意見が一致して居ないが、閣内の大勢は强硬論に傾いてゐるので山本悌太郎氏が持出した樣な交付金は元より寛大なる妥協案を得るは困難で、小規模な案に落着く樣な情勢に傾いてゐるが、問題は高橋藏相がどの程度に態度を緩和するか、又首相が如何なる決斷に出でんとするかが最後案決定の重點となつて居る

豫算總會召集を正式に要求 吉田翰長が委員長に

【東京八日發】吉田書記官長は八日午後一時十分院内に砂田豫算委員長を訪問し、岡田首相の發言がある故九日午後適當な時間に豫算總會の召集方を正式に要求した。依つて砂田委員長は各分科主査と協議の上、時間を打合せて返答する事となつたが、大體總會は同日の午後三時頃となるであらう

豫算の審査期間を更らに二日間延長 砂田委員長各派の諒解を求む

【東京八日發】砂田豫算委員長は豫算案審査期間に關し左の如く二日間延長する事となつたので、之れに伴ひ變更すべき審議順序案を作成し民政、國同兩派に諒解を求めた 依つて各派交渉會にて正式に決定、九日の本會議で議決する事となつた

一、分科會を一日延長し、九日迄續行
一、十日又は十一日の内一日休會
一、十二日各派の黨議を決定
一、十三日午前分科會、午後總會を開き豫算案に對する態度を決定
一、十四、五日中に豫算案を本會議に上程議決の上貴族院へ送付する事

延長に反對 民政黨の意向

【東京八日發】政友會が豫算審議期間の二日延長をなさんとしてゐるに對し民政黨は反對の意向で、本會議においてこれを諮る樣な場合に工藤鐵男氏が起つて反對を表明するに決した

今更追加豫算は認められぬ 閣議出席前藏相語る

【東京八日發】高橋藏相は八日午後の臨時閣議出席に先立ち左の如く語つた

政友會方面では豫算編成の時に削られたものを追加豫算で出せといふ話であるが、政府は適當であると見て豫算を編成したのであるから今更政治的に追加豫算を認める等といふ事は豫算が杜撰であつたといふ事になつて斯くの如き追加豫算を出す事は絶對に出來ぬ、併し第二豫備金を增加して置く事は必要であると思ふ、夫れは去年の災害の時でも充分に感じた問題だ、政府に將來臨時議會を公約せよと言つてゐると云ふが、斯くの如き事は斷じて出來ぬ事だ、第二豫備金が少し多くあれば臨時議會を强ひて開く必要はない

妥協工作に 貴院は反對

【東京八日發】爆彈動議對策の妥協工作に關し貴族院各派の有力筋ではこれが成行を重視し早くも傳へらるる妥協案の内容に付いて研究調査を進めつつあるが、貴族院全體の空氣としては妥協工作反對の意見が有力である、而して妥協案の一案たる第二豫備金の增額に至つては「豫算外に生じたる必要の費用に充つる」もので、支出の目的を豫め豫定して增額さるるが如きは明かに會計法違反であるとの論が強い、又政友會が解散回避の爲め妥協を欲するは當然であるが政府が何故に毅然たる態度を以て臨めぬのか不可解である、徒らに妥協工作に沒頭するは政治を不光明に導くもので岡田内閣として決して執るべき途でないと痛論し政友會の妥協運動に對し全面的に不快の念を抱いてゐる

蕃人に對する立法 速かに實現する 竹澤氏の質問に櫻井次官答ふ

【東京八日發】八日午後、衆議院豫算第一分科會にて左の問答があつた

竹澤太一氏(政友) 東部臺灣の砂金につき既に鑛區の許可のあつたのは二、三に止つてゐる、これは如何なる理由か、理蕃政策の見地から許可せぬとの說もあるが臺灣開發上遺憾である

平塚長官 鑛區の許可に就ては目下鑛區を調査中である之が進捗の遲れてゐるのは蕃地關係の鑛區の多いためであるが可及的速かに調査を終り許可したいと思ふ

竹澤氏 蕃人に對する立法に就ては霧社蕃事件當時政府の言明した所なるが未だに實現せぬのは不可解である

櫻井次官 平塚長官、蕃人の習慣狀態を參酌して可及的速かに實現する積りである

竹澤氏 廣大な地域を蕃地として放置して置くことは資源開發のためにも不都合である

平塚長官 蕃人を平地に移すことは困難である蕃人の文化的開發により速かに所謂蕃地の廢止に努めたい

臺灣統治に關し 江藤氏が質問 内地人を保護せよと

【東京八日發】八日の豫算第一分科會において江藤源九郎氏(第一控室)と兒玉拓相との間に臺灣統治に關し左の問答があつた

江藤氏 一視同仁は結構だが内地人の地位を保護する方法がなくては内地人の發展は期し難くないか

兒玉拓相 内地人が學と文明を以て指導することによりその地位が確保されると思ふ

江藤氏 國防上より見て本島人の同化と内地人の增加が望ましいが本島人の反抗に對し處置は寛大過ぎると思ふ

と述べ更に理蕃政策につき質すところがあつた

二十萬噸の外安輸入計畫

【東京八日發】八日午後の豫算第五分科會において河野一郎氏(政友)より

現在硫安噸當り百五、六圓となつてゐるのに對する農林當局の對策如何

と問はれたるに對し小濱農務局長は

既に配給組合で十五萬噸の外安輸入の手當をなしたが尚五萬噸の輸入をなす手筈をなしてゐる

と答弁し計二十萬噸の外安輸入計畫を明かにした

世耕氏の惡態で 遞相は憤然退席 第六分科會は審議を中止

【東京八日發】八日の豫算第六分科會は午後一時五十分再開、河野一郎氏(政友)の海運問題、山本厚三氏(民政)のラヂオ監督について床次遞相との間に夫々質疑應答があつた後、政友會の世耕弘一氏床次遞相は大正十三年以來幾度び政黨を出たり入つたりしたか憤然色を帶した遞相は私の行動は天下周知の事實であるから申上げる必要はない、考へる人は勝手に解釋されたいと突放せば世耕氏は「では私から申上げる」と前提し床次遞相の行動を批評した冗漫な言辭を長々と讀み上げた後

世耕氏 政界を今日の如く腐敗墮落させたのは遞相に原因してゐると思ふが如何

遞相 自問自答でお判りであるから私はもう答弁は致しません、これからの質問も同じ問題なら私は斷然答弁しない

と述べてさつさと退席したので憤慨した世耕氏は櫻谷主査に交渉して遞相の出席を要求したが遞相出席を肯じないので世耕氏は黨幹部の應援を求め若宮幹事長が顔を出して櫻谷主査と協議した結果遞相が出席する迄審議を中止する事として同四時十分休憩に入つた

遞相の答辯で 險惡の空氣も幕

【東京八日發】床次遞相の退席に依り一波瀾を演じた衆議院豫算第六分科會は遞相が讓歩して出席したので午後四時四十五分再開

世耕氏 何故遞相は退席したか

床次遞相 先程の御尋ねは答へなくても判つた事柄だつたからです

世耕氏 國務大臣の要職にある人が一身上に疑惑をかけられて居る以上これを一掃される責任があると思ふが如何

遞相 何度申上げても同じ事だが人の批評は勝手である

と依然として突刎ねるので世耕氏は聲を大にして遞相が未だ民政黨に居た頃の昭和二年五月の外國新聞に現はれた日本の對支外交の論評を讀み上げて後

世耕氏 外國の輿論でさへ日本政府即ち田中内閣の强硬外交を支持してゐるに拘らず南京政府と通謀して軟弱外交に轉化せんとしたのは日本人として有るまじき行動である遞相は武士らしい行動に出ては如何

とまくし立てる

遞相 その頃は未だ對支政策の意見は發表してゐない、昭和三年八月民政黨を脱黨した時發表した、對支意見の大要は内政不干涉の美名の下に呆然としてゐるべき秋でない、又滿洲の權益は血を流して得たものですから讓歩すべき筋合のものでもないとの意味で同三年の十二月に支那を廻つて來て田中首相は私の意見に從つて日支間の主なる紛爭を纏められた、私が反日本人的行動を執つた事實は毫末もない

五十萬元の金は私は斷じて貰つてゐないのである、殊に受取證も他人の名前であるそれを私が受取つたらと云ふ單なる疑ひを以て自決する事は出來ない

世耕氏 その態度で初から出て欲しかつた何れ遞相の言を調査の上で他の機會で質問する

遞相 どうか事實を良く調査して欲しい

これで一時險惡だつた空氣も芽出度く幕を閉ぢた

東洋協會で 臺灣座談會 話題は自治制に集中さる

【東京八日發本社支局特電】臺灣の地方制度改正が問題となつてゐる折柄、水野錬太郎氏等の東洋協會では七日夜日本倶樂部に於て臺灣座談會を催したが、話題は期せずして自治制度に集中された、集まる者水野、兒玉拓相、下村宏、松岡均平、加藤政之助、入江、井阪拓務次官、末松偕一郎、長尾半平、督府側から平塚長官、岡田中務、川村の諸氏で先づ下村氏は臺灣地方制度を布いた當時の模樣を述べ、更に朝鮮督府事務官岸氏は同地の自治制度は水野政務總監時代に始められたが、始めは心配もあつたが實施して見ると成績よく内鮮融和にも役立ち、地方の仕事に協力も出來ると說明、更に懇談し十時散會した

州會の延期理由 市街庄議員選擧の狀態と結果が全く見透しつかぬ爲

地方自治制度の改正實施に際して州制の改正實施を一ケ年又は二ケ年延期することは反對空氣を緩和するためにその内容を讓歩したかのやうに考へられる向もあるが、主なる理由となつてゐるのは運用よるもので、選擧對策がその大部分を占めてゐるものらしい新しい市會議員に街庄議員に對する有權者二十三萬の投票狀態が如何なる結果を生むか選擧の狀態及び結果については全く見透しがつかず、從つて市街庄議員を有權者とする州會議員の選擧を直ちに行ふことは選擧の公正を期する上にも考慮を要する點が多々あるので現在の州協議會員の任期滿了を待つて州制の改正實施を行ふも決して時機を失するものでないと云ふことに意見一致した模樣である

臺灣米買入は八千四百十二石餘 更に第二次買上を行ふ

【東京八日發】農林省では今期議會に提案する豫定の米穀自治管理案施行の際に對する準備のため臺灣米の貯藏試驗を行ふべく過般約五萬石の臺灣米買入を發表し八日買入數量を決定したが、この決定數量は僅かに八千四百十二石六斗に過ぎなかつたが、之は最近臺灣米價格が昂騰して居るにも拘らず政府買上價格が低廉なるため應募者が少なかつた理由に基くもので斯る少額の買上米では完全なる貯藏試驗を行ふことが出來ないので農林省は更に近く第二次臺灣米買上を行ふ模樣である

九鬼總務部長 休職を命ぜらる 分限委員會にかけて

【東京八日發】過般の地方官異動に際し丹羽次官より諭示を受けたに拘らず之を拒絕して今日に及んだ九鬼滋賀縣總務部長に對する休職處分案は八日首相官邸に開かれた文官高等分限委員會に於て左の如く政府提案通り決定し即日發令された

滋賀縣書記官(總務部長) 九鬼三郎
文官高等分限令第十一條第一項第一號に依り休職を命ず

後任發令さる

【東京八日發】九鬼滋賀縣總務部長の休職處分に伴ふ異動は八日左の如く發令された

任滋賀縣書記官(三補總務部長) 香川縣學務部長 中村茂
任香川縣書記官(三補學務部長) 地方事務官(石川縣) 岡利和

けふの兩院

【東京八日發】九日の貴衆兩院

貴族院 に會議なし

衆議院 に午後一時本會議を開き政府提出の勞働組合法中改正法律案外二案及び議員提出法律案十二案を上程する、更に午前十時より豫算各分科會理議委員會及び午後二時より豫算總會が開かれる

山本中將哈市著

【ハルビン八日發】山本五十六中將は八日午後二時半ハルビン著、名古屋ホテルに入つた、[illegible]

武者小路大使 信任狀捧呈 ヒトラー總統に

【ベルリン七日發電通】新任駐獨大使武者小路公共氏は七日ドイツ大統領ヒトラー氏に謁見、我が天皇陛下よりの國書及び信任狀を捧呈[illegible]

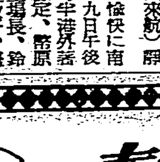

吉野丸より(來航) 靜穩、愉快に南下、九日午後零時半港外著の豫定、帝大總長、佐藤營林所工場長、鈴木理蕃課長、豐榮家關屋敏子、基隆稅關長、吉村常務、林臺灣電技師長、臺灣青果千代田生命伊東支店長、百合巖井重役、打狗海事官外多數(八日著無電)

シナチク

大連市の郵便局では今度十六、七歲のメッセンジャー・ボーイ三十名を置いて、電話で申込あれば手紙、小包み電報等の特別配達をすることになり、來る四月一日から實施することとなつた▲之に就き督府遞信部の松田監理課長曰く「臺灣では何分狹いものですからかうしたサービスをしても効果があがりますか何うですか▲我に速達郵便といふ仕組もそれを利用する人が極めて少からうといふ見込で未だ遣つて居りません、又我に市內電報の仕組もあつて十五錢で取扱ふことになつて居ますが、實際それを取扱つた數が臺北市で一日に一通そこらの平均ですからね▲又年末のサービスとして小包三箇以上の場合は局員を出して受取り、發送することになつて居りますが、昨年末など臺北市でこそ百九十二件もありましたけれど臺中市などではたつた二件しかありませんでした」と▲市內電報は普通通り頼信紙に書いて出した分を局員が歩いて配達人が宛名へ配るだけで、電報を使ふのではないといふ要するに三十年後の大臺北市でも完成した曉はイザ知らず、いまの市では狹すぎて斯うした必要なく一つは植民地人氣質でまことに呑氣に出來て居るセイかも知れない

紀元節奉祝

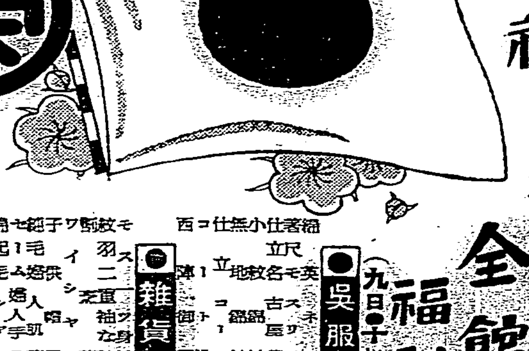

十一日は紀元節 建國祭 (梅の節句)

大旗日セール (御買上金壹円毎に) 福引大賣出し 全館 (九日・十日・十一日)

呉服奉仕品
雑貨奉仕品
食料品奉仕品

九谷燒宣傳即賣會 開催中
九谷諸名工作花瓶類を破天荒の價格にて提供仕候

菊元 榮町 電話(代表)四參五〇番

本日肉食デー (肉類)一割引 毎日ノ奉仕品 内地肉百匁三十五錢 臺北市京町 電話八六四九 鳥伊

土曜日曜肉食デー 神戸肉 かしわ ハム 一割引 毎日の奉仕 神戸肉 百匁五十錢 本町 三谷軒 電話八八四番

本日肉食デー 毎週土曜日曜は壹割引 内地肉百匁金參拾五錢 千歲町市場 電話九九番 曾屋

ニキ肉ニデー 毎週土曜日曜は壹割引 内地肉百匁金參拾五錢 兒玉町 みつわ精肉店

大阪商船 基隆出帆
高雄丸 門司神戸行 二月十一日後四時發
蓬萊丸 同 二月十五日後四時發
高千穗丸 同 二月二十日後四時發

近海郵船 基隆出帆
吉野丸 門司神戸行 二月十三日後四時發
大和丸 同 二月十八日後四時發
朝日丸 同 二月廿二日後四時發
岐阜丸 大連仁川行 二月廿七日後四時發

辰馬汽船 出帆
綾葉丸 内地行 二月中旬 基隆發
桃葉丸 同 二月下旬 基隆發

大連汽船 基隆出帆
大連直行
山西丸 二月十五日後五時發
山東丸 二月廿二日後五時發
代理店 山丸一組

臺灣酒煙草賣出聯合會

松竹少女歌劇觀覽券當籤番號
二月七日午前九時警察官及日刊新聞記者立會ノ上臺北市榮町朝日小會館内ニ於テ抽籤執行ノ結果左記ノ通リ當籤セリ
各組共通

六壹壹	七四七	壹四貳七	壹七壹九	壹九五壹	貳五八九	參參壹四	參八七五	四壹壹五	四壹九八	四八九參	五貳參○	五九貳七	六○九○	六四參六	六九參九	七貳壹參	七五五七	八壹五八	八參壹八	八七九四	九○五九	九壹七六	九七五九	九九七○
貳貳七	六貳貳	壹○五六	壹四八壹	壹七五六	壹九八九	貳六五五	參六貳四	參九四七	四壹壹六	四五四八	四九五貳	五五七七	五九四○	六貳○參	六四參九	六九八貳	七參四六	七八貳貳	八壹八○	八四四四	八八六八	九壹○參	九貳五○	九七七貳
貳七七	六五壹	壹貳貳五	壹六壹壹	壹八九五	貳○七○	貳七貳參	參六五貳	參九八八	四壹五五	四六○九	五○壹○	五六四參	五九九七	六貳壹○	六七貳貳	七○貳參	七參八貳	八○八四	八壹八六	八五參九	八八九四	九壹○九	九貳七○	九八壹貳
五五六	七四○	壹參○○	壹七壹五	壹九四八	貳壹六九	參參○五	參八壹五	四○四六	四壹八○	四六貳六	五○四貳	五七七八	六○壹壹	六四○參	六九壹○	七壹九六	七五四貳	八壹五六	八貳五九	八七壹四	九○貳壹	九壹壹四	九四七七	九八九壹

齒痛 頭痛はガオガンに限る

山葉ピアノ 世界第一流 共賓名
關屋敏子孃來北 伴奏山葉ピアノ御使用
五十年の熟練技術 最新の科學的研究 完全無比の大工場 品質第一主義をモットーとする製品……
金五百圓より金五千圓まで 月賦・月賦規定進呈
御子樣の情操教育と家庭團欒のために!

日本樂器臺灣出張所 臺北市京町二ノ一 榮町工台

●社團法人登記公告 ニ、[illegible] 社團法人臺灣電氣協會變更 昭和拾年壹月貳拾四日臺北市兒玉町參丁目貳番地阿部吟次郎理事ニ就任 財團法人臺灣在鄉軍人會役員變更 昭和拾年貳月四日臺北市佐久間町貳丁目拾四番地酒井武雄理事ニ就任ス 昭和拾年貳月五日登記 臺北地方法院

●財團法人臺東保護會變更 理事本間善庫、稅所清吉ハ昭和拾年壹月參拾壹日重任淺野義雄、青木健一ハ同月退任同日臺東街臺東北町六拾六番戸佐々木陽之助同所六拾番戸ノ壹藥田正義理事ニ就任ス 昭和拾年貳月六日登記 臺北地方法院臺東出張所

商業登記公告
●株式會社松本商行變更 昭和拾年貳月壹日取締役田邊國一ハ住所ヲ臺北市東門町壹參參番地ニ移轉ス
●大東信託株式會社變更 (文正)監查役林登坡同楊學民同郭木榮ハ昭和拾年壹月貳拾七日各重任
●株式會社臺灣商工銀行變更 取締役關原此一ノ住所ヲ臺北市大正町參丁目貳拾參番地ト更正ス 昭和拾年貳月五日登記 右
「訂正」本月六日掲載臺灣商工銀行取締役觀見宮三ヲ新見宮三ト訂正 臺北地方法院

●合資會社(設立) 一、商號 臺北製紙合資會社 一、本店 臺北州文山郡深坑庄萬盛字十五份子口百九番地 一、目的 紙類製造販賣ニ之レニ附帶スル一切ノ事業 一、設立ノ年月日 昭和拾年貳月壹日 一、社員ノ氏名住所出資ノ種類價格及責任 臺北市古亭町貳百四拾壹番地 江[illegible] 一金九千五百圓 無限責任 同市同町九拾八番地 [illegible] 一金九千圓 有限責任 山田[illegible] 同市古亭町百九拾七番地 一金九千圓 有限責任 林再法 一、存立ノ時期 設立ノ日ヨリ滿參拾箇年 右昭和拾年貳月七日登記 臺北地方法院新店出張所

【訂正】二月八日付第三面掲載ノスナップ廣告寫眞說明中「大阪市阪中之島」トアルハ「テイフ」トアルハ「アイフ」ノ誤植ニ付訂正ス

嘉義市 市制五周年祝賀 けふ盛大に擧行
總務長官代理、知事臨場の上 市政功勞者らを表彰

【嘉義電話】嘉義市の市制五周年祝賀式は九日午前十時から今川州知事總務長官代理臨席の下に嘉義市公會堂で盛大に擧行されるがその際市政功勞者十七名優良市職員(十年以上勤續)五名の表彰を行ひ正午より公會堂裏庭にて官民同合の祝賀會を開催する尚九、十、十一の三日間に亘る行事は左の如し

△祝賀催物

一、提燈行列、市內學校生徒兒童各官衙團體一般市民參加九日午後七時女子公學校跡を出發市內大通りを行進するがそれには商工會商業協會共同主催の各商店參加の廣告假裝行列も加はる同會では審査の上優良者に賞品を出す筈

一、演藝大會 十日午後七時より十時迄貸座敷組合(公會堂裏庭)にて藝妲三番叟、元祿花見踊、嘉義小唄、料理屋組合、老松家舞、小國宿、阿里山吾句

一、彩花花火 十一日午後七時より女子公學校跡

一、記念野球大會 九、十、十一日三日間嘉義公園球場

花蓮港廳で鄕土館を建設

【花蓮港電話】花蓮港廳の四十年記念事業に對する施設計畫は既報通り去る四日の打合會に於て大體方針を決定したが觀光客の誘致策としては先づ十年度豫算にて出來得べくんば鄕土館を建設しその一部を利用して鄕土館を設け廳下に於ける農產、工藝、畜產品は勿論蕃人の生活狀態を如實に認識し得る各種の陳列をなし之によつて花蓮港廳の全貌を觀光客に知悉させやうとする計畫である

高雄市公會堂に 全島水道會議開かる
島內各地の水道當事者ら多數參會盛會を極む

【高雄電話】第二回水道協會總會竝支部會並に第一回水道研究會總會は既報の如く八、九兩日に亘り高雄公會堂にて開催の事となり八日午前九時第一日を開會したが參會者は支部長研究會長小濱內務局長、副會長木原土木課長、高橋衛生課長、小野、鈴木、宇平、各技師、同官二名、技手二名等總督府側を始め松尾高雄、伊藤屏東、青木新竹各市尹、小野高雄、藤澤臺中、平良臺南各市助役、樋口宜蘭、陳新東山各街長、武部臺北、藤田基隆、園田新竹、南部臺中、東山臺南、阿久根新竹、宮下豐原、村松淡水、大村虎尾、荒井子郎、六平間鳳山、大倉嘉義、瀨原高雄、伊藤屏東、盛山臺東、藤島花蓮港等の各市各地水道首腦及び事務擔當者を網羅し同協定まるや小濱支部長議長席に着いて支部會開會の辭を述べ直ちに昭和十年度水道協會豫算支部收入歲出豫算及び昭和八年度同支部收入歲出決算を議題として審議し原案通り可決して閉會、次いで研究會議會に移り小濱會長の挨拶あり第一號昭和十年度水道研究會收入歲出豫算第二號第二回總會開催決定の件の二議案を審議したが第一號議案十年度歲出豫算第五款第一項立金千五百圓は單に積立金として計上されその使途を明示されてゐないがこれを同會所屬俱樂部又は會館建設費用に充當したしとの武部臺北市水道課長の提議あり青木新竹松尾高雄屏東各市尹の贊成ありて結局研究會部の指名により數名の委員を選定し委員會にて研究處理することに決定一致可決第二號議案は木原副會長の說明により

十一年は臺南に開催

明年の第三回總會會場は臺南市に決定松尾高雄市尹より總會開催地となるべき市街庄は豫算編成の都合上明年の開催地のみならず明後年の開催地をも本總會に於て決定せられたしとの提議あり小濱會長より今回は原案通りとし第二回總會以後は御希望に沿ふやう取計らふべしと說明を與へて議事を終り次に入つたが提出者側の說明ありての各地提出問題(事務の部)の討議に入つたが各地代表者交々意見を述べ正午中に事務關係十件を處理して正午散會し同會場正門に於て記念撮影を爲し晝食休憩の上午後一時再開小濱會長司會の下に木原副會長議長席について各地提出問題(事務の部及び技術の部)の審議を開始した

△事務の部

一、使用條例違反者に就き左記二項に關する各市の處分方法を詳細に承り度(新竹市)

二、給水料通帳を調るが爲め量水器に加工したる爲に因り量水器の要損を生じたるが如き問題あらばその實例及其に對する處分方法を承り度(新竹市)

三、納入告知書竝に督促狀を使用したる都市あらば其成績竝に其手續承り度(花蓮港廳)

四、給水工事材料價格の割增率に關する件(宜蘭街)

五、給管接手修繕料徵收の件(宜蘭街)

六、(減水容量に因る)減水料金の件(宜蘭街)

七、給水閉栓後に於ける公設共栓日存置の件(宜蘭街)

八、研究會內に水道用品購買斡旋機關設置の件如何(板橋街)

九、水道事業定期巡回指導機關設置の件(虎尾街)

十、水道水盜用防止竝に盜用者處分方策に付承り度(旗山街)

△技術の部

一、細菌檢落數測定に關する件(新竹市)

二、大腸菌試驗に關する件(新竹市)

三、クロール殺菌に關する件(新竹市)

四、最近プラスタン式鉛管接合方により給水工事を施行せし都市にはこれが需要者に對し工費徵收の算出基礎方法を承り度(花蓮港廳)

五、量水器の逆取付防止方法承り度(豐原街)

六、導水コンクリート管破損を通水しながら修繕する方法竝に急速硬化するセメントの名稱及び取扱價格販賣所等承り度(豐原街)

七、鉛給管と合金鉛管とは何れが水道經營上優良の度數少きや且つ又鉛給管と合金鉛管の壽命の差何ヶ年位あるや承り度(豐原街)

八、プラスタン鉛管接合法の良否を承り度(朴子街)

九、最も經濟的に水道用原水の濁りを淨化する方法如何(旗山街)

十、放任制を併用せざる水道の總配水量に對する計算水量の步留率は普通何パーセントを以て良好の成績と認められるや又本島各地水道の計算給水率を比較對照するに著しき相違ありこれが理由竝に對策等承り度(馬公街)

中壢街の建國祭

新竹州中壢街では來る十一日建國祭當日は例年と違つて本年は特に我が帝國內外の情勢に鑑み一層盛大に建國及愛國の精神を熾烈ならしむる爲左記の通り行ふと

△國旗掲揚 十一日午前六時サイレン吹鳴を合圖に一齊に掲揚のこと

△國旗運動 午前六時街役場に集合の上數班に別れ國旗運動を開始し國旗に關する教化運動を行ふ

△建國祭 午前十時中壢公學校校庭に於て行ふ

臺南市主催 蔬菜品評會

【臺南電話】臺南市主催蔬菜品評會竝褒狀授與式は八日午前十時半から市公會堂裏庭で今川州知事夫人、古澤市尹、三宅技師、白仁勸業課長、佐藤教官、平山財務課長多數の來賓、出品人參列して三宅審查長の審査報告、古澤市尹より九十一名に對して一等より四等までの褒狀竝に賞品の授與、今川州知事、來賓として高島鈴三郎氏の祝辭、出品人總代の答辭あつて正午式を終つたが公會堂裏庭には菜花類、根菜類、果菜類、莢菜類の四部に分ち卓上に陳列された出品は直ちに賣切れた、九日も引續き一般の觀覽に供する筈

陸軍記念日は盛大に擧行

【馬公八日發電】本年陸軍記念日に於ては時節柄特に意義あらしむべく諸般行事を行ふべく目下軍部にて研究中であるが之に對して地方官民相合同して例年の通り盛大に行はれる模樣である

門牌潭神社鎭座式

臺灣電力會社で門牌潭發電所地上に建立中の火の神水の神を奉祀せる門牌潭神社は來る十二日盛大な鎭座式を擧行する

臺中州主催の學校美術展
廿三、四、五三日間開催

【臺中電話】臺中州主催の第四回學校美術展覽會は來る二月二十三、四、五三日間每日午前九時より午後四時まで臺中公會堂に於て開催されるが、該展の影響はここにも表はれ同を追うて優秀作品を增し學校兒童の美術に對する關心は日にまし旺盛となりつゝあるので今回も定めし傑作佳品を得ることが能きるであらうと期待されてゐる、尚ほ出品點數は國民小公學校兒童二九六、職員五六、普兒童四六、職員十六二八、中等學校生五八、審十二、審査は二月二十日、二十二日審査員にて行ふと

臺南市のチフス 每日二、三名發生
衛生當局防遏に大童

【臺南電話】最近市內に腸チフス患者が連續發生し市民は非常な不安を感じてゐるが現在患者は市內十五名、中內地人十二名で二月に入つてから既に十二名を出し甚しきは一日二、三名の患者發生を見てゐるので衛生當局は防遏に必死となり近く豫防注射を行ふ計畫で準備を急いでゐるが元の流行は當地では時期外れであり衛生上に於ける同病は本年の爲め一般は大いに注意を要すると衛生當局は左の如し

壽町二丁目三名 永樂町二丁目三名、大宮町一、四丁目各一人、白金町一丁目一名、明治町一丁目一名、大正町三丁目二名、第二女學校二名、稲荷町二名、竹園町療養院各一名

鳳山丸金密輸の共犯八名を檢擧
水上署の平野刑事ら

【臺南電話】基隆水上署の平野刑事は基隆署の陳鄭刑事と共に八日朝再度來南直ちに臺南署刑事課援の下に市內に活動して本島人八名を引致取調べ中であるが右は鳳山丸の三本島人女の金密輸出事件共犯關係者らしく同署で一度取調べの上基隆に押送して愈々同事件の全貌が明かにされるらしいが兩刑事は更に一萬圓携帶犯人信用組合臺南興信社書記黃南市本町二八五番地の陰莊取調べの結果王は高飛前預金支拂傳票を改竄し巧妙に橫領の遣り繰を行つて二百圓を橫領着服した外、同人は去る一月三十一日一萬圓の預金通帳を金庫內から竊取し銀行から預金を引出して愈々對岸に高飛する直前既に二十五日頃より姿を晦ましたと高飛の旅費に變へる爲め市內小出商行外主なる洋服貸店からトランクその他四百餘圓の洋服品の取込みをやつてゐたことも判明した

大賣出し抽籤

【宜蘭電話】宜蘭實業協會主催の年末大賣出の抽籤は十日午前九時から宜蘭公會堂で擧行されるが當選番號は十三日の本紙上に發表される筈

自轉車競走 青年團員ら

【屏東電話】屏東郡聯合青年團社會教化助成會合同主催の下に建國祭に行事を實施する十一日午前九時三十分青年團員及び地方官民一同長興公學校に集合建國祭の後青年團員の郡下早廻り自轉車競走を開始し屏東の公館を出發、一部は長興、萬巒、潮州庄下を廻り二部は沙壽、九塊、高樹庄下を廻つて決勝點長興公學校正門前に到着この所要時間の豫想投票を一般から募り當選者には一等より五等迄夫々賞品を贈る、尚同日午後一時より下電郡飛行隊長の講演會を催して行事を終る

指導者打合會

【臺中電話】臺中州では少年團設置促進と指導者に關する打合會の爲め來る三月二日午後二時から二日午後三時迄臺中州會議室に於て少年團指導者社會團體の打合會をなすが少年團長、談話長

國旗臺を建設

【中壢電話】新竹州中壢郡中壢水尾派出所では同所庄民の寄附にて今回同派出所前に於て國旗掲揚臺を建設中の所竣功したので來る十一日紀元節をトし午前八時より栗田郡守、中澤、上山兩課長、官民多數列席の下に掲揚式を擧行、終つて故前保正呂鬧扁氏の表彰式を行つた

二千七百餘圓を某商店員盜む

【高雄電話】八日朝高雄州刑事課の安江司法主任、田中部長刑事は高雄驛上に於て店員らしき一內地人青年を怪しみ取調べ中であるが右は長野縣長野市櫻井町六四二生れ當時高雄市新濱町二丁目某大商店員早坂德男(二こ)で昨年十月渡臺し同店に雇はれ記帳係として知人の信用を受けてゐたが本年一月二十五日より二十九日迄の間に店主月報の掛出より現金二百圓を抜き取り店主が事故を內密にしてゐたのを奇貨とし何食はぬ顔にて酒食に溺れ遂に失敗し再興を計るべく渡臺したものであるが最近に至り內地より負債の請求を受け犯行直後に出掛けた事などが判明し更に家宅搜索の結果同人の居室押入れ天井裏等より同人名義の三和銀行支店七百七十八圓六十錢、商工銀行支店七百六十九圓六十錢の當座預金通帳二冊と收入印紙郵便切手等九圓三十四錢を發見押收したが彼は前後九回に亘り現金二千六百六十二圓四十錢を竊取し衣類、自轉車購入等に百五十圓を費消したのみで殘金を預金し近く內地に高飛びせんと企ててゐたものと見られてゐる

本島人警部補の司法主任
全島で初めて

【中壢電話】新竹州警務部の此の度の大異動の中に特に目立つて見えたのは、大溪郡司法主任として警部補鍾日紅氏(三こ)を拔擢任用したことである、鍾氏は新竹郡關西庄の生れで公學校を卒業してから獨力で勉強し普文を一回で、又甲科試驗も一回でパスした明晰な頭の持主であり、職務に忠實で殊に新竹州下の重大事件たる大湖事件及び竹南事件の殊勳者であるだけ今回の拔擢を見たものであらう(寫眞は鍾氏)

南部中等學校の庭球選手權大會

【臺南電話】體協臺南支部主催本島南部中等學校男子庭球選手權大會は來る十日午前十時から臺南市竹園町コートに於て擧行されるが出場校は左の通りである

南一中十一組、同二中三組、南師七組、嘉農八組、嘉中二組、臺南商業四組、屏東農五組

尚女子選手權大會は九日の豫定であつたが無期延期された

建國の大本を講演

【宜蘭電話】宜蘭在鄕軍人分會では十一日の建國祭に當り馬公要港部から海軍將校を招き軍事講演會を開催する豫定で準備を進めてゐたが生憎當日馬公では閱兵式があり將校の派遣を斷つて來たので其代りとして同日午後六時半から公會堂で梅谷郡守の建國の大本に關する講演を催す事となつた

實彈射擊

【屏東電話】屏東警察署では八日實彈射擊演習を行つたが射手の意氣込みは恰も張り切つた弓のそれの如く緊張其のものの裡に午前八時より滑地サンライモン山腳射擊場で開始された集まる者職員五十餘名來賓三十餘名終始非常な氣分を漲らせつゝ午後三時過ぎ終つた

土地調査終了

竹山郡新高郡守、山本集集庄長、西林殺林主事、臺中州土地係の一行は去る五日午前九時より水裡坑に出張第二發電所敷地に充當すべき土地の評價を調査せるが正午終了した

臺中團出發

【臺中電話】九日より嘉義市に於て開催される嘉義市制五周年記念野球大會に出場する全臺中の選手一行は新投手平林を加へ堀田監督引率九日午前七時四十二分發下り列車にて南下するが嘉義宿泊所は吉備旅館である

蔬菜品評會

【屏東電話】屏東市役所では既報の如く九、十兩日屏東會館で蔬菜品評會を開催するが一般多數の來觀を希望すると

飛行場設置の打合會開催
臺中の州市協ら

【臺中電話】臺中飛行場設置運動は既報の如く熱運動を起して是非初期の目的を貫徹すべしと氣鋭に邁進しつゝあるが九日は午後七時より州、市の各協議會員が主催となり銀行會社竝に市內有力者十二名が臺中市民館に會合飛行場設置に對する打合會を開く由であるがこの會合により愈々設置運動も具體化する模樣である

公共浴場入浴者增加す

彰化市役所經營に係る公共浴場はその後設備の宜しきを得たので、入場者非常に多く每日文字通り大入滿員である

軍司令官歸北

【臺中電話】臺中分屯大隊檢閱の爲來中中の寺內軍司令官は八日午後零時十九分發上り急行にて歸北したが驛頭には平內務、廣谷警務、濟水大隊長始め官民多數の見送りがあつた

强行軍後に慰安會

【臺中電話】臺中州警務部臺中警察署及び大屯郡警察課では御親閱の爲警察官壯丁等作興の爲め九日午前九時臺中市幸グラウンドに總勢千百餘名武裝して集合、慶谷警務部長指揮の下に大屯郡南屯庄を經て大肚山麓四里の强行軍をなし同所にて慰安宴を張り午後三時歸中の豫定である

大喧嘩の後に死亡

【嘉義電話】虎尾郡土庫庄土庫三五七吳發、同所三五八吳秋辯(三こ)兩人は去る一月三十一日土地境界爭ひから吳發宅附近で大喧嘩をなし發は頭部に打撲傷を、秋辯は前頭部に裂傷を受けたが發はその後容態惡化し去る七日午後一時途に死亡したので十日死體解剖に附した結果秋辯は傷害致死の嫌疑で留置取調べ中

鐵橋南端に轢死體

【高雄電話】七日午後七時三十分高雄、臺南兩州界二層行溪鐵橋南端に年齡二十五、六歲の內地人男子轢死體が發見、岡山郡警察課に屆け出たので三浦司法主任以下係官現場に急行檢屍を遂げたが取調べの結果死體は宮崎縣生れ當時高雄市堀江町新田年見と判明したが原因不明

壹岐丸出航

【馬公八日發電】定期船壹岐丸は七日夜荒天によつて出航延期し八日朝出航した

會事

△送別會 新竹州中壢郡田逢司法主任は今回桃園郡司法主任に轉任に付九日午後四時中壢公會堂に於て送別會を開くと(中壢電話)

人事

△桃園街協議會員鄭番氏 の令息は病氣の爲五日死去來る十三日午後四時桃園公會堂に於いて告別式を擧行

地方色 新竹

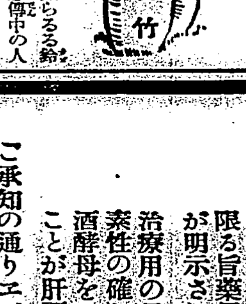

新竹市の草分けとして知らるゝ鈴木錦作老こそは洵に立志傳中の人として他も推し自ら信じてゐるものであらう、新竹市總ての會合に「私はセンエチながら皆様を代表致しまして……」とやり出すことと「皆様の御同意を得まして萬歲を三唱したいと思ひます」とて「ブアンザーイ」と發聲するそのことも新竹市民にとり今では餘り懷しい存在ではある▲その鈴木さんは今でこそ眼をショボ〳〵させてゐるがそのかみは中々の元氣者で領臺と共に渡臺、先づ藝妓を相手に日露戰爭で儲け金山寺味噌の行商などをしたものだ、それが今日何十萬と云ふ財を擁するに至つたのだから大したものだ▲羨望に堪へない嫉妬やの連中は何かと氏を批評するが金さへあればとどつしり落ち付た鈴木氏「何處吹く風か」と嘯いてゐる▲當の鈴木氏臨「私には私の哲學があります、即ち金儲けは八分目と云ふことです」と云ふ▲曾て金相場が九圓臺のこと鈴木氏は八圓に下つたら買はうと云つたものだ、その後豫想の如く金相場はどん〳〵下つて八圓となつた、傍の者「まだ下りますよ」と注意したが鈴木氏早速八圓で買つて了つた、翌月相場は六圓臺まで下つたが鈴木氏平氣なもの、日ならずして再び十圓臺に反騰した、この時買つた鈴木氏の總資額を見て傍の者「なーる程」と鈴木氏そこで「エッヘン、金儲けも八分目が大事さ」

なぜ麥酒酵母に限る?

酵母劑に二種あり 何れをお選びですか?

酵母療法が普及された結果、多種の酵母劑が發賣され、何れも外形が良く似て居るため、無差別的に使用されて居ります。然し苟くも藥用として用ふる限りどんな酵母でも良いと言ふわけには參りません。酵母の藥効は主としてその中に含まれて居るヴィタミンB(特にB1)に依存することは榮養學上の定說であります。然るに同じ酵母で同じ外觀を具へて居りながら、一は極めて濃厚にこの貴重な成分を含有して居るにかゝはらず、他は殆ど或は全くこれを缺いて居り、治療的効果にも非常な優劣があるのです。

一、食用酵母 は穀類を原料とせず、澱粉糖蜜、飴などを醱酵させ溫度をかけ、一夜頃に培養して作つたもので、從つて香味が良く、又廉價ですが、藥用として一番大切なヴィタミンB1の含有量から言ふと全くお話しになりません。食料用として又は調味料としては用ひられるも藥物的効果は未だ認められて居らないのであります。

二、麥酒酵母 はこれと異り麥酒釀造中に大麥の玄麥を使用しますからその胚芽や穀皮中のヴィタミンB1は醱酵の際培養液中に溶け恰かも鐵粉が磁鐵に集る如く釀造工程中に酵母に吸着したもので自然物中最も豐富なB1供給物となります。麥酒酵母の藥効がズバ拔けて高いのはこの故であり、從つて麥酒酵母エビオスの推奬されるのもこれに因ります。

醫學博士 「酵母劑の正しい認識」と題する小冊子竝びに見本は東京田邊商店エビオス部宛て御申越次第發送す

一〇〇瓦……一圓七十錢
二五〇瓦……三圓四十錢
五〇〇瓦……六圓
この他各種錠劑あり

榮養劑……胃腸藥として

現に歐米ではパン種や食用には安價な糖蜜酵母を用ひますが、藥用には決してかゝるものを用ひません。日本でも藥用には麥酒酵母に限る旨藥局方に其規定が明示されて居ります

治療用の目的には必ず素性の確かな活性の麥酒酵母をお選びになることが肝要であります

ご承知の通りエビス・アサヒ・サツポロ・ユニオンは日本に於ける麥酒釀造額の八割を占めて居ります、是等の釀造工場で出來る酵母は悉くエビオスの原料となり、日本は勿論歐米のどこに出しても恥かしくない優秀品であります。

大阪市東區道修町 大日本麥酒株式會社
株式會社 田邊五兵衛商店
東京市日本橋區本町 株式會社 田邊元三郎商店

【映畫物語】最後の億萬長者

ルネ・クレール作　パテー・ナタン提供

カジナリオ公國には町が一つしかない。然し此の町といふのが實は公國の全領土なのである。

だが小さい國だとて莫迦にしてはならない。此の國には乞食が一人しか居らん。之は取り柄もないか！そして此の國の人々は主義として外來の觀光客には大變に鄭重である。そして、彼等は客人を鄭重もて一室に招く。

そこには例の賭博のテーブルがある。此が即ちルーレットであり、このカジナリオ公國の財源でもある。そして此のテーブルのお蔭で公國の未來こそ輝かしいものであらうと人々は信じ切つてゐた。

だが、突然この公國に大恐慌な不況に襲はれた。國中に現金はビタ一文としてなくなつた。乞食に施しをするにも金がない。給料を拂ふにも金がない。そこで人々は物物交換といふ原始的な方法を採用した。即ち、レストランに行つても物品で仕拂つたし、またルーレットで賭けをするにも、これも物品だ。だが、ドン底的不景氣には人々も困つた。そして早く此の苦況から抜け出たいと考へた。此の公國をしろしめす大公妃のお考へとてこれと同様である。

そこへ救世主が現はれた。その名をバンコといふ中老の紳士で、二十年前故國を出て目下は海外に生活してゐるが今では世界的の大銀行家といふ人物がそれである。で大公妃には御姪にイザベルといふ美しい姫様がゐらせられる。で大公妃はバンコ氏を姫様の婿君にと此の國へお迎へなさらうと決心された。

所がイザベル姫にはオーケストラの指揮者をして居る美男の戀人が居られた。で姫様は甚ちやと頑りを振られる。それを大公妃は色々となだめすかされて居ると……

やがてバンコ氏の歸々とした入國の日が來た。氏は護衛として探偵を連れてゐる。氏は故國を救ふために大金を投げ出す事を聲明した。が、同時にまた一點して各大臣どもを退けた。そして自らカジナリオ公國の獨裁者の地位につく。そして彼は國政を根本から革新する事にする。

經濟方面では、氏は人民に運動を強制し、氏の發明にかかる新しい袋に從つて週に一度づつ飛ばさぬ迄の規則を人民にせよと規定した。

また經濟方面では、全國の帽子屋の帽子を悉く海に投じて以て帽子界の困窮に惡影響しめた。また氏自らの賛めのマーチを作曲する事を音樂家に強制した。また氏の許しなくしては人々は口を開いてはならぬ事を規定した。等等……

所が、斯うした新法とその暴虐とに反感を持つ者が現はれて來た。それは大臣どもである。で、彼等は一夜、バンコ氏を便所に襲つてその命を絶たうとした。が、バンコ氏はこれを危く脱れたが、この時バンコ氏を椅子で殴らうとした現行者が居た。そこでバンコ氏、布令を出して曰く「今後椅子は凶器と認める。全國より椅子を徴發せよ」その結果、國中から椅子といふ椅子が全部姿を消してしまつた。

所がバンコ氏とイザベル姫との結婚の話はどうなつて居るかと言ふと、氏の方は仲々に御熱心なのだけれど、どうも姫様の方が氣が進まない。再三に亘らせられる大公妃に、いろ／＼となだめすかされて、國の爲めぢや身を犠牲にして、と最後の切り札を出されたところ、姫の答へといふのが斯うである。私はそれは出來ませぬ。私はもう結婚致して居ります。イザベル姫、實はかのオーケストラの指揮者と密に結婚を済まされてゐたのである。そこで大公妃は太い息をお吐きなされた。では止むを得ぬ國の爲ちや姫が結婚出來ぬとあれば、わらはが代つてバンコ氏と結婚する事と致さう。

それからカジナリオ公國全國人の歡呼の叫びの中に、大公妃とバンコ氏との結婚式は恙なくあげられた。

が、式後大公妃始め一同の人々が知つて驚いた事には、バンコ氏が實は既に破産してたといふ事であつた。

即ちバンコ氏の外國にある銀行が結婚式の直前に潰れてバンコ氏は一文なしになつたのである。でこれからの小遣錢のおねだりをするのは大公妃ではなくてバンコ氏になつたと言ふ話である。

★配役★
バンコ氏…マツクス・デアリー
大公妃…マルト・メロオ
イザベル姫…ルネ・サンシール
オーケストラ指揮者…ポール・オリヴィエ
レイモン・コルデイ

ラヂオ

午前の部

【八・〇〇】衛生ダヨ（東京）

【九・三〇】家庭百科問答 △若白髪に就て△白髪にものを言はせるには

【一〇・一〇】家庭料理獻立（臺北第三高女伊地知たづ奈）△魚の冬揚野菜溜掛△粥湯のそぼろ煮

【一一・〇〇】日用品小賣相場（臺北市公設西門市場發表、臺南市西市場發表）

午後の部

【一一・五九】正午の時報、氣象通報（臺北のみ）臺北觀測所發表

【〇・一〇】放送局臨時ニュース

【〇・二〇】慰問娯樂時間（レコード演奏）歌謡曲 一、夢の薔薇 原町みつを作詞 井田一郎編曲 服山一郎 二、想ひ出の噴（原町みつを作詞 井田一郎編曲）三、璞きの小唄（佐伯孝夫作詞 杉山長谷夫作曲）藤田正夫 四、あたし網なの上（服田三郎作詞 京浩二作曲）小林千代子 五、ヒュッテの一夜（佐藤惣之助作詞 古賀政男作曲）ミスコロンビア 六、最後に踊る 伽藍代司作詞 竹岡信幸作曲 松平晃 七、三ケ月船 佐藤惣之助作詞 古賀政男作曲 淡谷のり子

【〇・五〇】經濟ニュースに引續き內臺定期船基隆入港時刻及接續列車時刻のお知らせ…鐵道部運輸課發表

【自一・〇〇至三・三〇】第五回臺北市小公學校聯合唱歌會實況（小學校の部）臺北のみ…臺北市成蹊小學校講堂より中繼

【一・〇〇】氣象通報（臺南のみ）臺南測候所發表

【二・四〇】全國氣象通報（東京）

夜間の部

【五・〇〇】子供の時間（大阪）幼兒のためのお話「ドウブツエン」竹內禎子（子供のテキスト第十九頁を御覧下さい）

【五・二〇】子供の新聞（東京）

【五・二五】英語講座（大阪）中等英語（二ノ三 細江逸記）

【五・五五】カレント・トピックス（東京）

【六・〇〇】子供の時間（臺北）うたのおけいこの時間 第五時間 おしやれ椿 野口雨情作詞、小松耕輔作曲 深江よね子

【六・三〇】義太夫（東京）繪本太功記 尼ケ崎の段 竹本素女

【七・一〇】浪花節（東京）（赤城の子守唄）（秩父重剛作）春日井梅鶯

【七・四〇】漫談コント（東京）一、朗らかな嫌疑…西村小樂天 二、白金の時計…牧野周一 三、愚つた…西村小樂天

【八・〇〇】時事解說（東京）小汀利得

【八・三〇】時報（東京）

【八・三一】浪花節（臺北のみ）忠僕直助…山川八道

【八・三一】長唄（臺南のみ）綾操三番 唄…魚住ツウ、三味線…同一久松

神秘境……蒙古をさぐる（一）

◇……笹目恒雄

昔の滿洲は地理的に見れば、吉林省と奉天の一部を含み、昔の蒙古は黒龍江と奉天の大部（三分の二）位と熱河省が入つてゐる。現在の滿洲國は昔の滿洲三分の一と昔の蒙古三分の二を以て成つてをるから、嚴密に言へば滿蒙國とも言ふべきものである。

昔蒙古には日本の郡に當る「旗」の制度があつた、今日も黒龍江の中には昔の旗制度が十五旗あり興安の西「旗」にはホロンベル（コロンバイルとも言ふ）の七旗興安の東にブトハ一八旗、哲里木盟十旗、昭烏達十旗、昭索圖六旗がある。現在の蒙古の面積は百四十八萬方哩である。

今日滿洲國民三千萬といつてゐるが、大部分——二千四、五百萬は漢民族で、在來の滿洲族は三百萬、蒙古族も三百萬位である。

……

嚴實な意味で我々大和民族はウラル・アルタイ系統民族である。或は中央アジアのツラン平原にあるツラン民族ともいふ、コンロン系統、即ちシャム、ビルマ、支那、印度の一部を含むこのアジアの民族はすべて有色民族といひ、黄色民族といふが、嚴密には黄白色民族である。漢民族、ビルマ、シャムは黄色民族である之等は同血民族ではない。又同文民族であるといふが、之は日本語に漢字が混入されたからさう見えるのであつて、言語學から言ふと同形の文字ではない。文章の構造が違ふ。嚴密に言へば漢文は英文と同じ系統であるが、日本語は「テニヲハ」をもつてゐる。我々の文章と同じのは朝鮮、蒙古よりトルコの一線に據る所謂ツラン民族である。我々は之等の人々と全く同血同文の民族である。

……

我々がアジアの總體とか、アジアの結束をさわぐ時は、先づ滿洲、朝鮮、蒙古、トルコ系民族と結束しなければならぬ。血は水より濃い。アジアに於ける一番親しい民なるが故にわれ／＼の言ふ事がよく分る。この同血民族の點からみれば日本民族は大陸から移動して來たものと考へられる。即ち東へ東へ來たものなら滿洲、蒙古族は體力思想等が弱いものが殘り、日本へ渡つたものは最も意思的に健全な、堅固な人々が定着したものと考へられる。何千年、何萬年の間に言葉が多少變つて來た。近年發見される神代文字の大部分は現在の朝鮮文字と同じであることを證してゐる。朝鮮にもアイウエオに相當するものあり、滿洲と蒙古には順序こそ違へ完全に、アイウエオがある。

……

言語からみて面白いのは、朝鮮の建國思想と日本の天孫思想に極めて相似して居り、長白山に降臨した壇君は日本神話の天孫降臨と同じ人格であると言へる。かくみてもアジアの結束は眞の民族發展をなすことによつて極めて自然に解決せられることと信ずる。

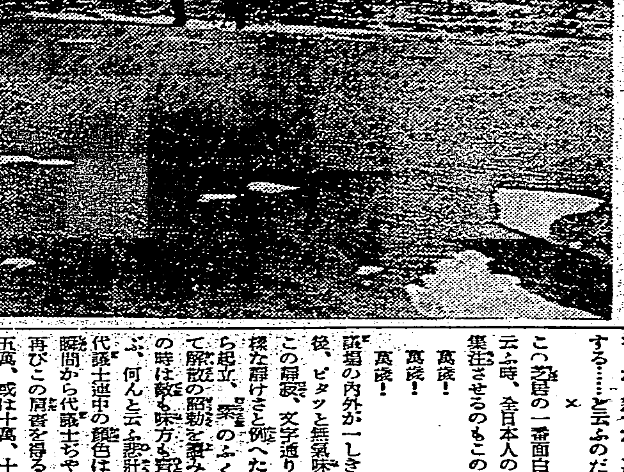

蒙古の平原　一望千里、不毛の地が彼方までつづく　かかるとき旅人は郷愁を感ずる

速記者の手記

とても朗らか　金ピカの一日（三）

悲壯な萬歲—解散

衆議院速記課　日比谷生

議員諸君がとても嬉しく見える場面は何んと云つても開院式だらう——晴れの燕尾服に胸を反らして堂々たる姿、陛下の御親臨を仰いで開院式の當日だけは堂々國家の選良振りだあの人が、あの口から野卑な罵聲が飛び出さうとは思へない。この時だけは僕等も男子と生れた甲斐に一度は代議士になつても見たいいつまでも給仕の奴隷ではあるまいと大いに野心を持つこともある、又その代議士が大臣になりたいと思ふのもこの時であらう、ずらりと並んだ金ピカ姿を羨ましげに眺める風景は僕等が代議士を見上げる以上なものがあらう大臣、次官にして見れば、まあこの金ピカの一日があればこそ議會でいくらイジメられても、又辛くとも辛抱が出來ると云ふもの何んの事はない子供の様なものだ

× ×

日比谷座なんて新聞記者が惡く云ふが、全く議會と云ふものは政府と議員と速記者の大一座のやうなものだ、議員が滅法に喋る、大臣以下の政府委員が答へる、そこで新聞記者が兩方を書く、そこで全部を取り纏めて活字にしたり、議事にしたりして遺憾なく報道する、これに又何んのかのと附隨した出し物があつて一芝居が打たれるわけだ——でその觀客が傍聽人、全國民なんだ、これが又あでもない、からでもないと批評をしたり怒つたり喜んでも見たりする……と云ふのだ

× ×

この芝居の一番面白いのが解散と云ふ時、全日本人の耳目を一時に集注させるのもこの時なんだ

萬歳！

萬歳！

萬歳！

議場の內外が一しきりざわめいた後、ピタツと無氣味な靜寂に還るこの靜寂、文字通りに水を打つた様な靜けさと例へたい、議長やをら起立、紫のふくさ包を解いて解散の詔勅を讀み上げるや、この時は敵も味方も與しく萬歲を唱ふ、何んと云ふ悲壯な萬歲だらう代議士連中の顏色は蒼白だ、この瞬間から代議士ぢやなくなるんだ再びこの居着を得る爲めには三萬五萬、或は十萬、十數萬の金を投じなければならないのだ、からその心淋しさは想像以上であるに相違ない

× ×

又これを見上げる速記者の心境、うつとりと見入る中に、氣の抜けた様な淋しさはある。しかし、如何なる場面にでも不隙の意筋で出來た様な顏面が次第次第にほぐれて耐へ切れぬ喜びと變つて來る、實際さうなんだ—議事まで必死の努力を續けて結局の苦の減るやうに神經をすり減らして居る速記者はこの解散で解放されるのだ

× ×

かうした解散、解散と回を重ねる度に議會は變遷して行く、今日までの議會で見ると表面から地下へと潜行して行く様に見える、議場で堂々の議論よりも裏面工作に重點が置かれて行く、云ひ換へれば與論政治から專制政治へ、恐く云へば陰謀政治へと墮ちて行く議會は言論の府にあらずして記錄を止むるに過ぎない議會、速記者は印刷機械の様なものになつて行く様な氣がする、勿論これは『氣がする』だけなんだから理窟を云はれては困る、而し議會が漸次移動して居る事だけは確だ、將來五十年百年後の議會は議會はお留は何處へ行く——だ

挽歌

中野常春

竹內加藤宿平大人の身まかれるを歎き悲みてよめる歌 並に短歌

風まじり氷雨降りしく　冬の日の寒さをいたみ　草つつみ病の床の　老の身のたへずもありけむ　はしけやし竹陰大人い　梓弓春をも待たで　新玉の年の極月に　降る雪の消ぬるが如く　現身の身うせましけり　あはれあはれ悲しきかもよ　敷島の道の八十隈　くまも落ちず見し明らめて　玉鉾の道のおくがも　まつぶさに極めつくして　石の上ふるき宮ぶり　高山の高きしらべを　雅の心たらひに　うちすさびよみいでませば　みやびをら聞きてはかまけ　風雅女ら聞きてはたたへ　遠近ゆ傳へ聞きつつ　泣く兒なす慕ひ來入りて　まなはしら學ぶ人らを　ねもごろに導きさとし　ねもごろに教へてませば　たらちしの親とも仰ぎ　大船の思ひたのみて　百年も幸くいませと　人皆の祈れるものを　天地の神しらめしかりそめのいたつき重らせし　あぢさはふ目言もたえて　言とへど言も通はず　さらへどめしもまさねば　いは術せむ術しらに　益荒男とおもへる吾も　うなかぶし息つき歎く　手弱女の如

更にまた

祈りてし驗もあらず盡きはる命は神も術なかりけむ

何所にかみ魂飛ひけむ言とひも通はぬ大人い見れば悲しも

涙はも黄泉のさはりと人はいへどいかにかはせむせきあへぬものを

ことなくば何をおきても在りの世に間なく時なくとひさけましを

風まじり氷雨降る日をゆきしらぬよみぢゆかすかあはれ大人はや

現身は畑ときえて白雲に立ちたなびくかあはれ大人はも

慶畑のもとつ靈を懸ひしみと在り通ひなむ大人のみ靈は

日本棋院　秋季大手合戰譜

（第六局の四）

先番　初段　小泉重郎

互先　初段　松浦勝治

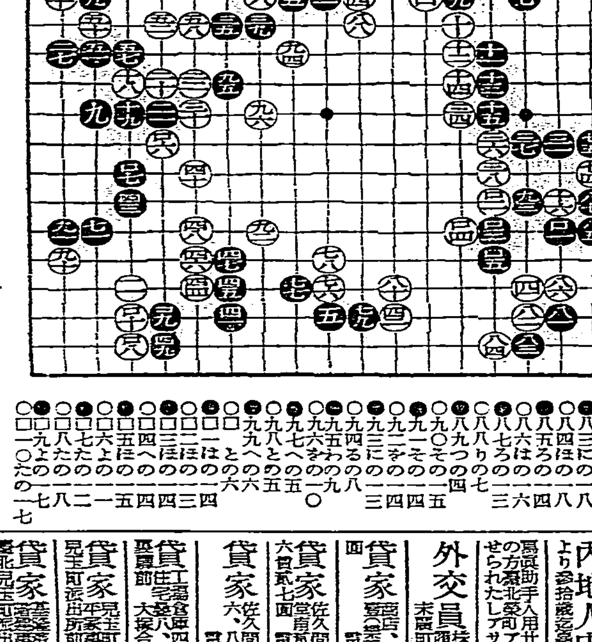

●八一 はの一七　○八二 にの一七　●八三 にの一八　○八四 ほの一八　●八五 ろの一四　○八六 はの一六　●八七 ろの一三　○八八 りの七　●八九 つの四　○九〇 その一五　●九一 その一四　○九二 をの一四　●九三 にの一三　○九四 るの八　●九五 わの九　○九六 をの一〇　●九七 への五　○九八 との五　●九九 への六　○口〇〇 との六　●口一 はの一四　○口二 ほの一三　●口三 ほの一四　○口四 への一四　●口五 にの一五　○口六 よの一一　●口七 たの一二　○口八 たの一八　●口九 よの一七　○口一〇 たの一七

所要時間累計　白五時四九分　黒三時一二分

制限時間各六時間

戰評　黒八九のヘネは白から「つの三」とヘネられると「つの二」と押へる事が出來ないので「つの二」を引くのではそれ自身利かせられた事になるので堪らない、然しこの黒八九で「をの十三」と中央に首を出してる局るのも小さくないところである、模勢は云へないであらう、黒九三は白手抜ならば大いで口二と押し、白口への十三、黒口四とハネて行けるやうに考へたらしいが、それは白口への十二ならば白口一と出られ黒口はの十二ならば白口一と切る手があり、黒の失敗に終るのである。大きな浪費であつたことは否まれない「つの九」と中央潜出の惡影響によらねばならない、白九四九六と大模中央が盤まつては決して黒の發展は許されない、白口二は勿論口三が本手黒口二ならば白「への十三」と押へ、黒口四と切つても白口との十四が利くので別條ない

萬なかだち

求職一件一回 壹圓貳拾錢　其他一回 壹圓七拾錢　匿名倍額

內地人店員 二、三名入用 拾七八歳より參拾歳迄 嘉義市 新合呉服店

寫眞助手入用 廿歳迄經驗有人希望の方臺北榮町アサヒ寫眞館へ問合せられたし アサヒ寫眞館育[illegible]支店

外交員 株式に經驗ある者履歷書持參本人來談 末廣町四丁目 三昌商會

貸家 商店、事務所向 本町參ノ五 貳階建 電四參參 盛進商行

貸家 佐久間町貳ノ四 南門公會堂前 貳階建 六、八、六、六十七圓 電四參參 盛進商行

貸家 佐久間町參ノ貳 六、八 貳階建 電四參參 盛進商行

貸家 工場倉庫 住宅 四十坪付き 八、六、參、四疊 大稻埕合名會社 電貳八參

貸家 兒玉町派出所前 平家事務所向 電九五八 東洋商店

貸家 臺北兒玉町派出所前 魚市場前 事務所向 電九五八 ［illegible］

貸家 佐久間町三丁目 六疊六疊三疊 電四六〇 小林

貸家 兒玉町二丁目市場西 電六〇 小林

電話賣買 金融 店舗賃貸 仲介 寳地町參ノ四 電ワ八八 旭屋

淋病藥　選定問題

醫藥は永久に眞價を失はず 我が商會が淋病薬を創製、發賣を開始するや、

良いから効く　効くから賣れる

で短日月の間に内地、朝鮮、滿洲、支那、布哇、比律賓、南洋の極遠地に千餘の專賣所を開設し、異數の發展を為した。

然るに、我が商會の發展を羨み雨後の筍の如く淋病薬が簇出し現れては消え、消えては現れ、際限なき狀態である。

世の中は新物に憧れるのが通弊で新聞、雜誌の廣告に新奇見薬なり、新發療法なりと自稱して、誇大に治療するが如き文章を列べてあるので、戸惑ひ迷り、一定の治療方針なく、雜療法の迷はさる儀や新發療法に迷ひ犠牲に陷り苦痛を嘗めてゐる人が多いのである。

我が商會は前述の如く、良いから効く、効くから賣れるで、販賣を擴張し、常に世界の醫藥界に視線を注ぎ、良藥製劑に終始努力を拂つてゐるのである。

商會の治淋劑は、政府制定の日本藥局方治淋藥六種を主藥とし、胃腸を害せざる稀健胃劑を配劑しあるを以て副作用なし 病患者は他に迷ふことなく、有田ドラッグ專賣所に就て治療促進の方法を講究せられたし。

定價表　別製（八日分）八円　特製（八日分）四円

藥の有効無効は小便を見れば判かる

淋病患者は種々の療法に迷はされてはならぬ。一番注意すべきは小便である。素人で淋病を知るには小便をコップに採つて見ると、糸屑様のものやゴミの様なものが浮いたり沈んだりしてゐる、それが淋菌なのである。どんなに藥を服んだり注射をしてもこれがでなければ便を採つて見て、糸屑様の淋糸が直に消しない様では駄目である。故に小便を見て淋糸の取れる薬を服用せねばならぬ。藥が有効なれば淋糸も消し、痛みも去り、膿も止り、全快の目的を達するのである。

洗滌と挿入薬の危險

一般淋病に罹ると誰れた療法に迷ひ、洗滌したり挿入劑を塗つたりするか、洗滌は自家で行ると淋菌を後部に押込んで副睾丸炎や膀胱炎や前立腺炎や腎臓炎を十中の八九まで起すから頗る危險である。又挿入薬を挿りにやると、尿道を刺戟して炎症を起し、一層病狀を惡化する惧れがあるからこれ亦危險である

梅毒は恐ろしい病氣

初期のカンソ、ヨコネの治療は勿論、第二期全身梅毒、潜伏梅毒、遺傳梅毒、梅毒性ロイマチス等に本劑は内服によつて排毒作用を行ひ、梅毒から來る不快症狀や、刷毒並に全身症狀は漸次消散らいで治病の目的を達し得るのである。世の梅毒患者よ恐るべき梅毒を子孫に遺傳せざる様、一日も早く商會の梅毒劑を服用して治療の目的を達せられよ。

定價表　別製（十七日分）八円　特製（十七日分）六円

有田音松製劑

責任附き 他の藥店に販賣を許さず 下記專賣所にて御買取あれ

臺北　本町二 有田ドラッグ專賣所　新起町 有田ドラッグ專賣所　大龍峒町 有田ドラッグ

基隆義重町 有田ドラッグ　宜蘭街南門 有田ドラッグ　新竹東門市場通 有田ドラッグ　台中栄町四 有田ドラッグ　嘉義驛前 有田ドラッグ　台南錦町一 有田ドラッグ　高雄山下町 有田ドラッグ

本舗 大阪內本町 有田音松

有田ドラッグ　元賣 大阪心齋橋南詰西入　元賣 東京日本橋通三丁目角

にせ藥を賣るサギ師あり

薬は有田音松製劑の中の文のあるものをお買取あれ

高價藥配劑公開　肺病ろくまく藥

我商會の製劑で多數全快者の告白文が新聞面に表れるのは、製劑の持つ眞價の反映に外ならぬ 全快者發表に姿く、住所氏名を明らかにし、寫眞まで掲げるのは、我商會獨自の誇りである

全快者は之れ藥効の美華

その製劑が、歐米は元より、我醫藥界の稀用せる政府制定の日本藥局方治肺藥を主劑とし、向多數高價藥の配劑に依り自然機能を旺盛にし、總べての症狀を輕快ならしむる、左の如き綜合劑用たるを入劑す

別製治肺劑（時價一キロの眞價）

結核治療劑　五種　十円　十円　八円　五円　二円　四八

ホルモン劑　二種　千六百圓　千二百圓

健胃整腸劑　四種　三円　二円五十錢　一円　七十錢

食慾促進劑　二種　二百六十圓　五円

結核解熱劑　二種　二百三十圓　三十三圓

鎮靜劑　一種　五十二圓

滋養強壯劑　一種　五十二圓

消化劑　二種　三十二圓　十八円

酵母劑　一種　七円

鎮咳袪痰劑　三種　八百圓　十一円　九円

以上廿三種の配合劑にして綜合的醫治効能を具備せる處方によつて出願許可濟みの公認別製治肺劑である

特製治肺劑

本劑は前記同様高價藥十七種を配合し、綜合的醫治効能を具備せる處方によつて出願許可濟みの公認特製治肺劑である

本劑と有田血液薬の併用により新聞に全快者を發表すること數千人に及んで居る

即ち藥効を證據立てる者は何よりも全快者である

前記の公開に依り、同一の目的の藥品でも八百圓の高價なるもあれば、九圓の安價なものもある藥品の如何に高下良否の差あることを判別せられよ

原料の良否に依つて効能にも大なる等差があることは當然である

現今當局の取締が非常に嚴重で虛僞又は誇大の廣告は絕對に許されず、此の高價藥配劑公開は、寸毫も虛僞のものでないのである

我商會の藥は前記の如く、多數高價藥が配劑してあるので、從つて効能も顯れ、その結果、全快者の自發的告白文となつて新聞紙上に現れるのである

村には駐在所あり、役場あり、虛僞のものであれば、立ちどころに問題になるのである

我商會の發表する全快者も、其告白文も眞從の表れで、同病者を回春に導く鑑である

病患者は本劑によつて一日も速かに健康回復せられんことを祈る

有我商會は患者の秘密を絶對に厳守す

別製治肺劑（八日分）十五円　服用十六日分 二十八円

特製治肺劑（八日分）十円　服用十六日分 十九円

服めば血となり肉となる　有田血液 四円

男性ホルモン（錠劑及注射液）
アンドロスチン
▲精力・膽力・活動力の增强と早老防止▼

花柳病豫防藥（配合薬明肥）
專賣特許（錫チューブ入）
塗みず痛まず安全に豫防
レーロー
定價一個入

珠算速成

本日は虫下しデーです
人、世保健てうことにマクニンを忘れてはならぬ

早〇男子へ急告
醫學博士田村正雄先生
藥效御證明
城東園藥品部
大阪市東成區中本町四六〇

臺灣博覽會への『出品規程』出づ

出品物の限定其他出品者の心得事項等々

臺灣博に關する諸規程については目下各擔當者に於て鋭意作製中であるが、先づその第一頭として出品規程が出品部に於て脫稿したその概要は左の如くである

一、出品…即賣品、賣約品、非賣品、參考品の四種でその部別は農業、林業、水產業、鑛業、機械及電氣、化學工業、紡織工業、食料品工業、製作工業、商業その他經濟、專賣、意匠圖案及特許、通信交通及運輸、土木及建築、教育及學藝、社會事業、衞生及工業、保健衞生、警察及司法、理蕃、國防、南支及南洋、觀光その他

一、認められざる出品は(イ)風紀衞生に害ありと認むるもの(ロ)發火その他の危險の虞ありと認むるもの(ハ)出品に適せずと認むるもの

一、出品の申込…州、廳、道、府、縣、市、組合等の團體で之を取纏める

一、出品物陳列場の使用料…會期を通し左の如し(イ)陳列戸棚…間口六尺奧行三尺の小間特等四十圓、一等三十五圓(ロ)陳列臺…右と同樣な小間特等三十五圓、一等三十圓(ハ)館內土間…一坪特等四十圓、一等三十五圓、二等三十圓

一、出品申込書…所定樣式の申込書に場所使用料を添へ七月三十一日迄に提出すること

一、鑑査…臺灣からの出品は鑑査しない限り鑑査するし、その他は希望により鑑査を行ふ

一、諾否の通知…出品申込者に對する本會諾否の通知は八月二十日まで申込者に到達するやう發送する

一、搬入…出品物は九月二十日までに會場に搬入し十月八日までに陳列を終ること

一、即賣…出品物の即賣及賣約は本會に於て行ひ出品人自ら行ふことを得ず(特設館を除く)賣價の百分の五を手數料として本會より徵收する

一、撤去…出品物は閉會後五日以內に自營工作物は十日以內に之を撤去すること

以上は本規程の概要であるが尙此の外に特別に手數のかかる出品物設備設置の場合の負擔、出品物の保險、出品物の撮影、陳列場內の看守人、申込書及出品目錄、出品解說書等の樣式、出品物の補充、交換、待遇、送還等の負擔、委託販賣代金精算方法、販賣の方法、天災盜難等による出品物損害の負擔等に關する諸事項が規定されてゐる

南京政府の幣制大改革案

三大銀行の機能を區劃し發行制度を統一す

【上海八日發電通】財政部では今回の金融恐慌に逢着し平價切下金本位採用等の對策も實行不可能なる實狀に鑑み之が根本たる從來の統一なき發券制度を改革し幣制を確立すべき必要を痛感し金融委員會、幣制委員會を設け研究中であるが、七日財政部では三大銀行の內中央銀行を國家銀行となし、中國銀行を外國爲替銀行に交通銀行を實業銀行とする旨その機能を明確に區分した、財政部の計畫は中央銀行を通貨金融政策遂行の政府機關とし同行に紙幣發行權を集中し中央政府の統制權を確立せんとする第一步を踏出したものと見られ同時に支那幣制一大改革の意圖を示すものとして注目されてゐる

我化學工業は多望

將來世界市場を征服せん

鈴木商店專務取締役 鈴木三郎助氏談

五日來臺した味の素本舖鈴木商店の專務取締役鈴木三郎助氏は七日樹林の專賣局酒工場を視察し、八日中南部に向つた、鈴木氏の視察先は日月潭水電りの序に天然瓦斯と日月潭水電を視察し出來得れば二結の專賣局紙業工場も見たいと希望し、先代三郎助氏の事業に對する主義精神と我が國化學工業の將來其他につき氏は次の如く語つた

亡父が味の素や沃度の製造に成功したのは日本にないものを必ず研究しようといふ國家本位の努力主義から出發してゐる、又一事業に成功して得た金は自分は次々に新らしい事業に投資して國家社會に貢獻しようといふのが亡父の精神である、日本も近頃は化學工業が盛んになつて來たが、日本人の頭腦、技術は決して歐米人に劣つてゐない、研究さへすれば新らしい種々な化學製品をつくり出し得るといふ確信を私共は持つてゐるそこで味の素の副產物、澱粉から種々なものを造り出すべく苦心研究を續けた結果近頃になつて日本で出來ない有機酸、それから高價なビタミンなどを製造することに成功した、有機酸は主に伊太利から輸入してゐるが、日本にない商品を作らうといふのも亡父の主義、精神に基くものである糖業聯合會では糖蜜から無水アルコールを製造するさうであるが、弊社では副產物の澱粉から無水アルコールの抽出に成功し三月から製造を始めることになつた、之らの副產物を澤山つくることによつて味の素の生產費は益々安くなりそれに應じて賣價を引下げ得るから如何なる類似品にも對抗出來、需要促進益々販賣量を增大し得るのである、又亡父が創立した昭和肥料會社の硫安は現在我が國で出來る硫安中で一番生產費が安いことになつてゐる、これは他の會社製品のやうに製造方法のパテント料とかローヤルチーなどを支拂ふ必要もなく商工省特許の方法で製造し機械も國產品を使つたからである、又硫安は電力を多量に要する事業だから電力過剩時代にその剩つたものを消化すべく起したのが昭和肥料であり電力料金も安く契約してある、日本電氣工業會社は東信電氣の森氏が創立した傍系會社であるが、硫安もつくればアルミニーム、ニッケルなどをも製造することになつて居りアルミの原料は朝鮮から移入してゐる、臺灣にもアルミニーム會社が創立される運びとなつたが斯くの如く各種の化學工業が盛んに起つて來ることは實に愉快に堪へない、新しい化學工業は技術的には成功しても經濟的には何うかといふ疑問もあるが、日本では勞銀の安いのが何よりも强味で、之に加ふるに技術の優秀を以てすれば如何なる外品にも對抗出來、行々は輸入品を驅逐するは勿論、日本の產業なり製品が世界市場を征服するだらうと私は固く信じて疑はぬものである

菓子業者の運動と砂糖關稅の歸趨

附加稅だけ返上して配當干涉は免れたい

一部糖業者の意見

全國菓子業聯合會は東電所報の如く六日東京で糖價引下げ全國期成同盟會發會式を舉げ糖業者は暴利を貪つてゐるとの見地から糖業トラストの打破と砂糖保護關稅並に同附加稅の撤廢を期すといふ決議文を可決し國民の輿論を喚起し目的達成の爲め近く大會を開催する意氣込であり又全國菓子業者代表者は七日拓務省に砂糖値下げにつき陳情するところあつたが、糖業者側は砂糖の生產費と糖價對諸物價指數からみて決して暴利でないとなし近く糖業聯合會から聲明書を發表する模樣である、右につき一部方面では次の如き意見を洩らしてゐた

認識を缺いてゐるからであるが、三、四年前に比し物價は一般に騰貴して居り砂糖のみ特に高いといふのは當らぬ、唯だ糖價は一般物價と同じく爲替安の恩惠の外に關稅附加稅が加はつてゐる此の附加稅は固より永久的のものでなく適當な時期に撤廢さるべきものである、此の附加稅が尙存在する爲めに製糖會社は商工省あたりから兎角の干涉を受け糖價の抑制はおろか配當まで抑制されてゐる、一流會社ですら年一割以上出來ぬといふのは隨分窮屈なものである、往年は普通の業績で臺灣、明治など二割二分配當をしたものである、大正八、九年の如き高率

配當は今後再び絕對に出來ぬとしても他の紡績、人絹其他の事業に年一割五分以上配當してゐるものが多い實狀に鑑みても糖界窮屈な今日、せめて年一割二分の配當をさせても好ささうなものである糖業者としては關稅附加稅が存する爲めに却つて誤解を招くし窮屈な思ひをしなければならぬし消費者菓子業者らの不平不滿を買ふのだからイッその事附加稅だけは返上した方が好くはなからうか但し本稅だけは撤廢出來ない、それは爲替安が何時まで續くか判らぬ、之が回復すれば製糖會社は忽ち大打擊を受けなければならぬし現在の狀態に於ても

關稅が全廢されると潰れる會社が多くなり特に北海道、沖繩、南洋廳あたりの糖業は立行かなくなる、此際糖業者としては附加稅(百斤に付一圓三十八錢)だけを返上する代りに配當や糖價に當局の干涉を受けないやうにしたいものである、これは他面で消費者側特に菓子業者の運動に對抗する上にも相當效果があらうと思ふ

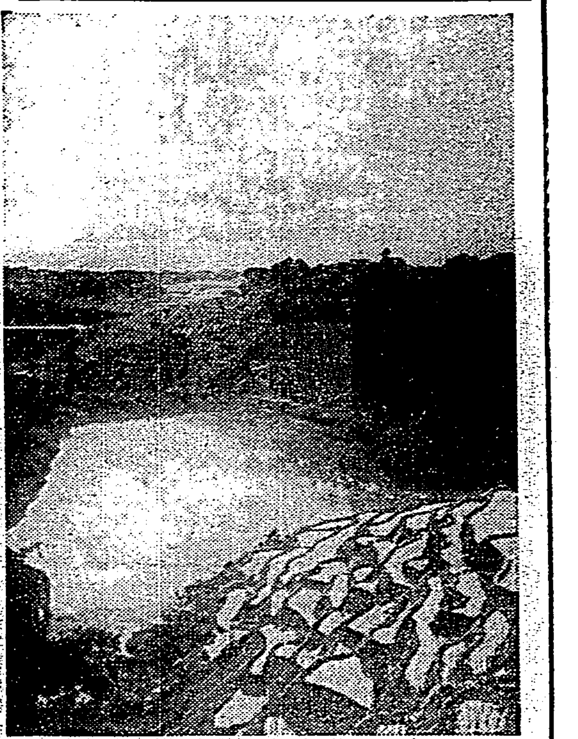

南洋ところどころ(六)

風光明媚の美人鄕

プリアンゲル

バンドン、ガルーと云へば爪哇での輕井澤である、風光明媚、氣候溫涼これでも熱帶地だらうかと思はれる程だから和蘭人の別莊が澤山あり相當資產者の多い町である階段式に作られた水田や山の斜面に點在された農家など臺灣の山村風景その儘である、名物は何んと云つても美人で南洋を語る人は誰でも直ぐプリアンゲル美人と云ふ、プリアンゲルとはこの地方の州名で附近の土民は一般におしやれで盛飾に化粧したり服裝に金をかける、それに氣候が良いのだから美人が多い譯である、月明の夜コロンチョンと稱する絃樂器をとつてギターと合奏して悲歌を唄ふ時熱帶の甘ずつぱい香に滿たされるガルーの郊外にはペストが流行して居り每日犧牲者を出してゐるのに政府は何等の施設對策を講じない、頭の上に送電線があり足下には水道のパイプが通つてゐるのに土人は電燈を灯せないのはおろか水道の水ものめない、苛れん誅求を極める和蘭の植民政策は土人を奴隷同樣に取扱ひ苛酷に搾取した稅金では和蘭人が走り廻るアスファルトの自動車道路を造り、既設灌漑用の水路を作るだけなのだから土人こそ可哀さうなもの、だが彼等も眠るあきらめがよいペストに罹つたら死ぬんだと哀れにもすましてゐる(寫眞はバンドン附近の水田風景)

發券制度の日銀統一案

考へてはゐるが實現難

高橋藏相の答辯

【東京八日發】朝鮮銀行の發券制度に關する疑點につき高橋藏相は八日の衆議院豫算第三分科會に於て太田正孝氏(政友)の質問に對し左の如く答弁した

朝鮮銀行券を根本的に日本銀行券と統一しやうといふ事は考へてゐるが、急速には實現し難い臺灣銀行券についても同樣である

昨年末現在の銀行券流通高

總額十八億四百萬圓

前年より一億圓增加す

日本銀行調查に依る昨年十二月末現在の紙幣及銀行券流通高は小額紙幣二千百十六萬圓、日本銀行兌換券十五億三千八百十八萬八千五百九十三圓、朝鮮銀行券一億九千二百四十五萬七千九百三十七圓、臺灣銀行券六千二百六十五萬三千八百七十七圓、合計十八億四百四十六萬四百八圓であつた、而して前年末と比較すると小額紙幣は十萬圓減、日本銀行兌換券は六千七百七十二萬六千四百六十二圓增、朝鮮銀行券は四千四百二十八萬五千九百十六圓增、臺灣銀行券は一千三百六十五萬九千九百十八圓增で總計にたても一億二千五百五十六萬二千四百九十七圓の增加であつた

島內郵便貯金

二千六十四萬圓

一月中に四十八萬圓の增

新年以來郵便貯金はいよ〳〵好況の兆を顯著にして日と共に漸騰し一月末現在人員は五十三萬五千六百三十一人、金額は二千六十四萬五千六百八十圓を算し、前月末に比し人員三千六百十一人金額四十八萬六千六百四十七圓の孰れも激增を示したが一ヶ月中にかくの如き多額の激增は近年その例をみないところである、理由は云ふまでもなく、農村の景況に依るもので、あるが新入營兵の新規預入れも可成の額に達してゐる、尙之を前年同月と比較すれば人員一萬七千五百十八人、金額百九十九萬三千四百四十三圓の激增となつてゐる、一月中に於ける受拂狀況及び前年同期との比較を示せば左の通りである

		前年同月對比增
◇受入高		
新規人員	七、七七七	三九
口數	一三六、六九三	六、九三九
金額	二、三六五、六五三圓	四五九、六三八圓
一口當	一、七三〇錢	二六八錢
◇拂出高		
全拂人員	四、一六六	二〇四
口數	五六、八八六	五、六四八
金額	一、八九九、一二六圓	三〇二、七〇〇圓
一口當	三、三四三錢	三三九錢
◇現在高		
人員	五三五、六三一	一七、五一八
金額	二〇、六四五、六八〇	一、九九三、四四三圓
一人當	三、八五四錢	二五六錢

對岸在留民と臺銀の金融計畫

各地に組合を組織せしめて貸付

督府の損失補償はお流れか

臺灣銀行が對岸各地在住邦人への小口商業資金の融通を開始する計畫は、過般對岸各地の實地調查に赴いた井原調查課長の手により實現の段取となり、之を基礎として支店長其他關係係が具體案檢討を續けてゐるが、仄聞する所によれば、本案は最初昨年督府に要望された對岸[illegible]込である

臺銀による貸付方法は大體元方針通り支店所在地の在留邦人並に籍民に信用組合樣のもの(必ずしも日本の產業組合法に準據するが如き內容たるを要せず)を組織せしめ、その組合に對し組合を通じて金融を圖らうといふもので、[illegible]上する手筈になつてゐたが、どうした譯か十年度には計上されるに至らず[illegible]

特銀の持株處分

愼重にやる

委員會を作つて

高橋藏相が答辯

【東京八日發】臺灣銀行の[illegible]を處分して融資を引起したので十二年の日銀特融期限到來を前にして未だに未處分株十一萬株、自行株五萬株を所有する臺銀を初め同種の特殊銀行方面においては之等持株處分に就き今後の方針に氣迷ひ狀態を示してゐるが、八日衆議院豫算第三分科會席上民政黨の中島彌團次氏より右の點に就き大藏當局の根本方針を質問したる所、高橋藏相は左の如く將來は關係官廳、大銀行、保險、信託各會社代表をもつて組織する權威ある委員會を設置して愼重なる處置をとる方針である旨言明した、藏相の言明要旨左の如し

特殊銀行の持株處分に就て從來の如く營業銀行の預取其他より申請があつてこれを大藏省が認可するのではなく、今日の如き際充分でないから、今後は單に整理委員會と言ふ程度のものでなく、關係官廳及び大銀行、保險、信託等の經濟界の有力なる法人をもつて組織する委員會を設置して愼重なる取扱をなしたいと期してゐる次第である

臺灣籾の買上

八千四百十二石六斗と決定

=豫定數量の一割强=

貯藏試驗を目的とする農林省臺北米穀事務所管內の二期產蓬萊籾並在來籾の買上は入札の結果、次の如く決定した旨八日午後四時同事務所より發表があつた

籾買上決定數量

八千四百十二石六斗

右は買上豫定數量五萬石の一割强にしか相當しないが前年に行つた第一回目の買上豫定數量同じく五萬石に對し僅か一千九百餘石しか買へなかつたに比し成績良好と云はねばならない、右買上籾は二十二日までに受渡を完了して基隆、高雄兩指定倉庫(臺灣倉庫所有倉庫)に收容する筈であるが、今次の買上に關し半田所長語る

豫定通りの數量を買へなかつたのは甚だ殘念だが現在の米價と時期の上から考へれば八千四百石も買へたのは滿足とせねばならない、殊に初回に比し步留の著しく良くなつたのは實に賴しい、之は全く總督府當局を始め各州廳會、產業組合、同業組合あたりがよく面倒を見て斡旋して下すつた結果の現はれだと信じ感謝してゐる

尙ほ農林省では臺北の事務所より數時間早く右決定數量を發表した、落札價格は極祕に附されてゐるが七十五和斤入り一袋につき蓬萊籾は六圓三、四十錢、在來籾は六圓左右の如くである

製氷同業組合の總會は平穩終了

豫算並に徵收法を可決

定款變更は撤回

臺灣製氷同業組合の定時總會は既報の如く八日午前十一時から開かれた、附議事項のうち第一號議案たる定款變更の件については出席組合員二十六名では總數の三分の二に不足するを以て之は議決不可能といふ譯で撤回となつた、併し此の定款變更は單なる字句の修正に過ぎないもので別に差支はないとのことである、第二號議案は十年度經費豫算議定の件で總額二萬五百三十二圓を原案通り可決、第三號議案は經費徵收方法の件で賦課金額二萬二百十一圓を表決權個數例と許可噸數例の二種を以て徵收することとし、前者は表決權一個に付年百八十圓總數は五十六箇なるを以てその金額は一萬八十圓後者は許可噸數一噸に付年十一圓總噸數九百二十一噸で一萬百三十一圓、此の徵收期は前者は六月五日、後者は七月二十日とする原案を可決、最後の第四號議案は製氷工場新設移轉又は增噸に關する件にして、工場の新設は生產過剩を招來し同業互に相喰む結果となり此の事は本組合設立の根本趣旨にも背馳するといふ見地から、組合員にして製氷工場を新設又は既設工場を移轉し或は增噸をなさんとする場合は關係州廳下組合員と協議諒解を得て後之を行ふことを決議した、斯くて零時三十分無事終了、午後六時からは一同蓬萊閣に於ける日本食料工業臺灣支店長柏木氏の招待披露宴に臨んだ

花蓮港商工會總會

【花蓮港電話】花蓮港商工會では九年度通常總會を十二日午後三時から公會堂に開き本年度事業報告明年度事業計畫等につき協議をなす筈

中央金庫の事業成績

產業組合中央金庫の十二月末現在資金概況を示せば次の如くである即ち(各單位千圓)

債券發行高二一二、一四一預り金二一四、四六八貸出金二五九、六六〇、預け金三九、八四〇有價證券七七、六六三現金三二一

右の如くであるが之を前月末及前年同期と比較しての增減關合を示せば(△印減)

	前月末より	前年同期より
債券發行高	一、三%	三九、〇%
預り金	△二、〇	三、六
貸出金	△一、八	九、〇
預け金	△四二、二	八、〇
有價證券	一〇、六	二七、八
現金	三三、二	四五、九

此の如く前月末に比し預け金、預り金、貸出金は減少、有價證券、現金、債券發行高は增加である、貸出金の減少せるは昭八籾肘賦資金の六百萬圓を初めとして、同肥料資金、同養蠶資金等の多額の償還ありしによる

臺灣電力より給電を受け臺灣で合金鐵を製造する臺灣合金鐵

臺灣合金鐵會社が三井系の電氣化學工業の姉妹會社として設立される事にきまつたやうだ▲一方のアルミニユーム工業に對しては一キロワットの基本料金五厘としてスライデングスケールの契約で最高一錢二厘、最低五厘といふ譯だが平均先づ七厘どころに落付くのではないかと云はれてゐる▲合金鐵會社の方はスライデングスケールによるか何うかまだハッキリ判らぬが、料金は一キロワット六厘から八厘までの間で交渉されてゐるらしい▲アルミ工業に比し臺電の立場は必ずしも有利でないかも知れぬが折角出來た日月潭水電を少しでも遊ばして置くのは勿體ない、アルミ工業だけでも一日遲れると三千圓づつ儲けそこなふことになるのだから……▲そこでアルミ工業と合金鐵製造の二つが出來ると日月潭水電十萬キロは完全に消化し盡され、新に電氣をつくらなければ不足するので臺電で計畫の第二期發電工事を急速に開始することになり臺電も大に意氣込んでゐる▲九日內地から着任する同社の技師長林耕治氏は此の第二期發電工事を擔當する人である、氏は昨年七月日月潭水電竣工と共に內地へ引揚げた[illegible]の後を承けて技師長の地位に就くわけだ▲此の林耕治氏は大正二年東京帝大を出た工學士で年五十二、大同電力、京都電力各社理事をしてゐたこともあり、岐阜電力取締役、其他各電力にも關係し最近まで長良川電化會社の取締役をしてゐた、水電工事の權威者として優に新井博士の後繼者たる器であると云はれてゐる▲二十八日東京臺電重役會で臺電の定期總會は唯だ利益處分案を附議するだけで別に問題はない、一月中外債買入資金の授受も濟み殘るは增資新株の拂込時期の決定である、臺電株の市價が額面そこそこに低迷してゐては一寸時期もきめにくいが、何れは議會明け、株が一頭さするところを狙つてゐるのだらう。

商況(八日)

米況

大阪期米後場

節	當	中	先
一	三〇五二	三〇七八	三〇九八
二	三〇五一	三〇七七	三〇九八
三	三〇五二	三〇七八	三一〇〇
四	三〇五三	三〇八三	三〇九八
五	三〇五二	三〇八〇	三〇九八
六	三〇五二	三〇七八	三一〇〇

東京期米後場

	當	中	先
寄	—	三〇八四	三一一七
引	三〇六〇	三〇八六	三〇一九
高	三〇六〇	三〇八六	三〇一九
安	三〇六〇	三〇八四	三〇一六

神戸期米後場

	當	中	先
寄	二九一八	二九五〇	二九七九
引	二九一七	二九五〇	二九八〇
高	二九一八	二九五〇	二九八四
安	二九一六	二九五〇	二九七九

各地期米引跡氣配

大阪三〇四九九錢 一圓〇二錢 東京三一四一八、二〇錢 神戸二九四四 七九、八一錢

各地正米

大阪 東京米穀大會につき休み
神戸 一、二十錢高

堂島米況前場

【大阪八日發】東京高乍ら模樣眺めに反響薄く東京筋、中東筋賣り下關筋買ひ三十四圓九十一錢と寄り賣物かに手堅く一圓臺に乘せこの透商內に焦付き期近一服に止は九十九錢と小殺んだ

堂島米況後場

【大阪八日發】各地區々に東京筋地場手詰賣に對し朝鮮筋手詰と地場米客筋買ひ三十四圓九十八錢と寄り正米堅調と東京高に一圓丁度と小締り株安に買氣續かず九十八錢と削込み一圓丁度と底堅く引けた

堂島雜觀

【大阪六日發】諸地高から正米筋の繫ぎ外しと東京高好感され買氣含みであるが相場は主力の見送りに商內閑散で二、三流強氣の買に操られてゐた　今日米穀大會に敬意を表し東京は寄から休み大阪は寄のみやつと立會つて當中出來ず先のみやつと立會つたが一氣に十六丁方上寄りしも當地は伸力添ずアト馬越が手詰買してゐるため三十一圓臺に昇いだ、然し氣迷の域を脫せず相場は餘程の强材料が現はれぬ限り捗々しき脫落は望めぬ振合にある樣である

堂島前場先限主なる手筋

賣方　北川一、一〇〇工藤、岡米九〇〇楠辰六〇〇田中龍、森岡儀甚五〇〇

買方　小河二、三〇〇廣瀨一、一〇〇潮先八〇〇岡崎七〇〇今村上楠五〇〇

堂島前場先限主なる手筋

買方　中東筋栗(北川、東京筋(工藤、田中龍、地場利喰(岡米、村岡)

堂島兩建控除倶合

買方　中の谷筋栗と新規(小河下關筋潮先、朝鮮筋手詰賣埋)地場(今村岡米)

當限　買方　一二、六〇〇石　北川以下一六店
　　　賣方　八五、二〇〇石　潮先以下一五店
中限　買方　一五、一〇〇石　北川一三店
　　　賣方　　　　　　　　　小河以下二〇店
先限　買方　四、九〇〇石　田中龍以下一七店
　　　賣方　　　　　　　　　小河以下二店
本日出來高　九八、〇〇〇石

株式

大阪短期後場

銘柄	寄	引
商船	四五、八〇〇	四五、九〇〇
日魯	六四、〇〇〇	六三、九〇〇
日產	九四、九〇〇	九四、五〇〇
日糖	七五、五〇〇	七五、四〇〇
倉絹	一三八、〇〇〇	一三八、〇〇〇
レーヨン	九三、〇〇〇	九一、九〇〇
帝人	一四五、三〇〇	一四四、二〇〇
淺野新	二四、〇〇〇	二三、九〇〇
滿鐵	六〇、九〇〇	六〇、八〇〇
東電	三九、〇〇〇	三八、九〇〇
日毛	一〇四、〇〇〇	一〇四、〇〇〇
鐘紡	二一九、三〇〇	二一八、五〇〇
鐘新	一二一、二〇〇	一二〇、〇〇〇
東洋紡	一七二、二〇〇	一七二、〇〇〇
東新	一三五、七〇〇	一三四、二〇〇
大株	九〇、三〇〇	八九、九〇〇
大新	八四、九〇〇	八三、七〇〇

大阪長期後場

銘柄	寄	引
大株	九一、四〇〇	九一、五〇〇
大新	八五、八〇〇	八五、六〇〇
東新	一三六、八〇〇	一三七、〇〇〇
鐘紡	二一七、六〇〇	二一八、〇〇〇
鐘新	一二一、九〇〇	一二二、〇〇〇
日糖	七六、二〇〇	—
同新	五七、四〇〇	五七、四〇〇
鹽糖	三二、五〇〇	—
明糖	一〇六、四〇〇	—
同新	五〇、八〇〇	—
帝糖	—	五九、二〇〇
商船	四六、四〇〇	四六、四〇〇
同新	—	一二、七〇〇
郵船	一五、五〇〇	一五、六〇〇
日魯	六四、八〇〇	六四、八〇〇
日產	一一九、〇〇〇	一一九、〇〇〇
日石	九六、二〇〇	九六、一〇〇
同新	一一七、五〇〇	一一七、五〇〇
帝人	一四〇、八〇〇	一四〇、八〇〇
レーヨン	九三、四〇〇	九三、五〇〇
倉絹	一四七、五〇〇	一四七、五〇〇
同新	一一七、五〇〇	一一八、〇〇〇
洋レ新	八六、七〇〇	—
日石	四一、一〇〇	—
同新	—	一五五、九〇〇
北炭	六三、九〇〇	六三、九〇〇
宇治電	—	三八、六〇〇

東京短期後場

銘柄	寄	引
東新	一三六、〇〇〇	一三五、〇〇〇
大新	八四、七〇〇	八四、二〇〇
鐘紡	二一八、五〇〇	二一八、四〇〇
鐘新	一二八、三〇〇	—
日清紡	一二一、六〇〇	一二〇、二〇〇
帝人新	八〇、三〇〇	七九、七〇〇
東レ新	七三、七〇〇	七三、〇〇〇
日魯	六四、三〇〇	六四、〇〇〇
北炭	六三、一〇〇	六二、九〇〇
三菱	一二一、三〇〇	一二一、五〇〇
日石	—	四一、三〇〇
日產	九五、三〇〇	九四、一〇〇
鋼管	一一三、七〇〇	一一三、〇〇〇
人肥	四六、七〇〇	四六、五〇〇
東電	三九、二〇〇	三八、八〇〇
日電	—	五二、五〇〇
郵船新	一五、四〇〇	一五、三〇〇
滿鐵新	六〇、七〇〇	—
同二新	二五、四〇〇	二五、四〇〇
淺野新	二三、四〇〇	二三、三〇〇

東京長期後場

銘柄		銘柄	
富士紡	一二九、二〇〇	同新	一三四、八〇〇
鐘紡	二二一、九〇〇	同新	一二三、〇〇〇
日清紡	一二〇、一〇〇	同新	六三、三〇〇
帝人	一四〇、一〇〇	同新	七八、一〇〇
倉絹	一四七、九〇〇	同新	一一七、二〇〇
東レ新	八八、八〇〇	淨モ	—
帝麻	四五、二〇〇	同新	—
東京電	三九、五〇〇	同新	五七、九〇〇
日綿	七六、八〇〇	同新	—
日電	三三、二〇〇	同新	—

東京株況後場

【東京八日發】政局に對する氣迷ひ人氣濃化して買氣俠の場面を續けてゐるが投物大體に淺くなつてゐるので短株中には反撥のものも出るやうな大體堅調かつた、長期紡績株では商品界保合乍ら鐘紡買人氣で新値一圓安、日清紡は九十七錢方掉れ人絹株は製品市價落附に何れも一圓內外高、砂糖株も小戾し[illegible]を高値に四圓丁度と押し四圓十錢と引け以下諸株低迷した

銘柄		銘柄	
臺鐵	—	同新	三二、一〇〇
沖繩糖	一四九、〇〇〇		
日糖	一一七、五〇〇	日產	九六、三〇〇
東株	一二八、二〇〇	同新	一三六、九〇〇
石川島	六一、一〇〇		—
淺賀	—	同新	二七、七〇〇
新潟	七九、四〇〇	日立	一〇九、〇〇〇
北炭	六四、〇〇〇	同新	三二、六〇〇
九州	九七、三〇〇	同新	三七、九〇〇
鈴鹿	五六、三〇〇	同新	二七、三〇〇
入山	—	同新	三八、八〇〇
三菱	一一三、二〇〇	同新	六二、九〇〇
製鋼	六八、七〇〇	同新	三五、〇〇〇
鋼管	一五一、〇〇〇	同舊新	一〇一、〇〇〇
同新	五四、九〇〇		—
戸畑	七八、一〇〇	同新	六七、〇〇〇
淺野	四三、一〇〇		—
人肥	四七、三〇〇	同新	二六、〇〇〇
電化	七二、三〇〇	電化	四九、〇〇〇
鬼怒	五〇、四〇〇		—
臺電	三七、三〇〇	同新	—
大同	五一、五〇〇	東邦	五八、三〇〇
日電	—	同新	—
王子紙	二〇、〇〇〇	同新	八四、六〇〇
火保	四九、三〇〇	合銀	六四、三〇〇
品川	六四、七〇〇	同新	一九、一〇〇

大株雜觀

【大阪八日發】選擧肅正運動に對する政府對政友會の妥協工作が閣內に於ける重大意見の對立から政友會に於ける各派の對立に陷り假に妥協成立するとしても此の解決案如何に臨時利得稅等問題の重大なる事態を惹起しと傳へ一時解消しかけた再燃し之を根據として東京筋を中心とする屋町の賣方筋の追擊行はれ今朝は一齊下放れ軟弱の相場は値嵩の鐘紡に集中され逆日步氣進の威力もなく二百二十圓臺に急落したので全般の人氣を委縮し人絹製品安による人絹株安もあつてさしも頑強なりし新東も遂に百卅四圓二十錢と新値に削れた、然し安値は依然買戾さされてはゐるが反擊力のない相場は戾り賣の外あるまいと見られてゐる

絲況

大阪綿絲

▲後場

	寄	引
二月限	二二三、〇〇	二二一、八〇
八月限	二二六、四〇	二二六、〇〇

大阪棉花

▲後場

	寄	引
二月限	六六、二五	六六、五〇

大阪人絹

▲後場

	寄	引
二月限	七六、九〇	七六、五〇

横濱生絲

▲後場

	寄	引
七月限	六二六、〇〇	六二六、〇〇

砂糖

大阪清算

▲前場

	一節	二節	三節
二月限	一二一七	一二一六	一二一六
五月限	一〇三八	一〇三六	一〇三七
七月限	一〇五八	一〇五七	一〇五七

▲後場

	一節	二節	三節
二月限	一二一〇	一二一一	一〇五一
五月限	一〇三〇	一〇四一	一〇六〇
七月限	一〇五〇	一〇六一	[illegible]

銀塊

神戸豆粕

▲前場

	一節
三月限	一四二〇
五月限	一四二〇

ウテナ コールドクリーム 花印

爛漫の陽春に備へよ

二月、きさらぎ
吹き荒ぶ風は寒くとも
天に陽光あり
地に新しき生命は動く

春へ！陽春へ！
花―爛漫の春へ
あなたの御用意はよろしいでせうか？
ウテナ花印クリームの、榮養美肌

お肌に、あなたに
爛漫の春を約束する
ウテナ花印クリーム

△荒止め美肌榮養
△洗顔、おヒゲ剃り
△白粉落し就寝前
△お化粧の基礎工作

ウテナ粉白粉

日本美人の基準色
ウテナの肌色、濃肌色
美しい白色とスポーツ美の健康色
三五年の流行基準色
オークル一號(淡黄)　ナチユレル(新しい白色)
オークル二號(濃黄)　ブルン(最も淡いオークル)

ウテナ粉白粉　廿五錢、卅二錢、五十三錢
ウテナ花印クリーム　五十五錢、一圓十錢
ウテナ雪印クリーム　三十二錢、六十四錢
ウテナ化粧水　卅錢　卅五錢、六十錢

早春の手輕なお化粧

一、ウテナ花印クリームをつけて、お肌をすつかり拭きウテナ化粧水で落つかせます。
二、ウテナ雪印クリームに、ウテナ粉白粉の肌色か、オークル一號を、淡い色のつく程度にまぜ合せ、兩掌でお顔へ輕く叩きつけるやうにつけて行きます。
三、ウテナ粉白粉のお好みの色で、充分仕上げてください。
四、紅はウテナのライトが若向の明るい色です。口紅も、ほゝ紅も同じ色にしなければなりません。
五、夜は必ず花印クリームで、白粉の殘りを落して、お肌に休養を與へ美しい明日の魅力を養ひませう。

東京本郷
久保政吉商店

でりい丸、昨曉― 海賊に襲はる

魔のバイアス灣で 乘客に化け蜂起

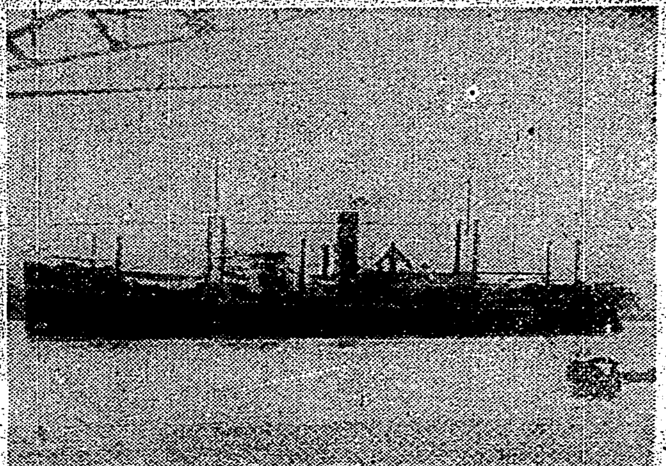

對岸航路定期船大阪商船でりい丸（二七〇〇噸）は七日午後八時汕頭に向け香港出港八日午前六時汕頭入港の豫定であつたが八日午前二時頃海賊の巣窟として有名なバイアス灣附近で乘客に化けて乘込んだ海賊が蜂起し平海灣沿岸に回航した旨汕頭商船會社出張所より遞信部に入電があつた、附近は海賊の本據地であるため商船の航行時間を狙つて英國驅逐艦が警備することになつてゐるが同日は何か事故のため右の警備を怠つたものではないかと觀られてゐる。急報により香港より英國軍艦が現場に急行したが馬公へも總督府より救援方を電請した、同でりい丸は昭和四年に今回の遭難の場所にて海賊に襲はれたことがあり被害の狀況など未だ判明しないが貨物は少ない見込みで乘組の船長は廣瀬信次郎氏、機關長は林繁樹氏で乘客及び乘組員の安否が氣遣れてゐる（寫眞は海賊に襲はれたでりい丸）

第五水雷戰隊に 救助命令出づ

英艦も追跡中

【高雄電話】八日午後二時過ぎ大阪商船高雄支店着同社汕頭支店よりの電報によれば七日廣東を出港した同社所屬でりい丸は汕頭附近バイアス灣にて支那海賊に襲はれ英國軍艦これを追跡中とあり、又同日午後二時四十七分同高雄支店着同社澎湖代理店發電によれば、馬公要港部發電によればでりい丸は海賊に襲はれ目下英國軍艦これを追跡中とのことにて高雄支店は大いに緊張し直ちに總督府內酒井海軍武官並に鈴木鳳山海軍無線電信所長に軍艦出動方を懇請したので鈴木無電所長は事重大なりとし直ちに馬公要港部と打合の結果目下對岸警備中の第五水雷戰隊に對し救援命令が發せられた模樣である、尚同高雄支店員の談によれば

同船は七日廣東を出港十日高雄入港の豫定であるが今回の海賊襲來が事實なれば例によつて海賊一味が船客に化けて同船に乘込み時期を見計ひ蜂起したものではないかと思はれる、鈴木鳳山無電所長始め海軍側の特別なる御配慮により救護手段もなされたのであるから大いした心配はあるまい云々

外務省にも著電

【東京八日發】八月原田汕頭領事より外務省着電によれば七日香港を出帆した商船でりい丸はバイアス灣附近で海賊に襲はれたらしく目下英國軍艦が其所在を搜査中であると

海賊の襲撃は二回目 關係者憂慮

【高雄電話】既報八日汕頭近海にて海賊に襲撃されたでりい丸は高雄廣東航路に就航以來本回は第二回目の遭難で去る昭和四年九月二十一日にも汕頭を出港、香港に向ふ途中海賊に襲はれたことあり當時は幸にも被害極めて少く無事香港に入港したのであつたが今回は電文不詳の爲め被害程度は本稿締切迄には判明せず關係各方面に於て憂慮されてゐる

海賊襲撃は誤報らしい

狀況調査の爲め驅逐艦蓬が急航

【高雄電話】商船でりい丸の汕頭近海にて海賊に襲はれたとの情報に關し同社高雄支店及び高雄郵便局其他關係各方面にては大いに憂慮し廈門、汕頭、香港と對岸各地に問ひ合せ照會を發し我海軍當局又支那沿岸警備中の第三艦隊と緊密なる連絡を取り眞疑の究明に全力を傾到してゐたが、八日午後八時半迄に高雄に達した返電情報等は大要左の通りで目下同方面に於て帝國海軍の演習中でりい丸が海賊に襲撃され追跡中の想定の下に演習を行つた事が誤傳されたのではないかと見られてゐる

（第五水雷戰隊參謀長發電）でりい丸海賊の襲撃の疑ひ晴れたり

◇

（第五水雷戰隊參謀長發電）汕頭領事及び軍艦蓬號の情報を綜合すればでりい丸遭難の事實は誤報なりと思はるるも狀況調査の爲め驅逐艦蓬を汕頭方面に急派せられたり

（高雄郵便局より警務局無電を經て問合せた返電）午後三時半汕頭着の豫定なりしが、時化のため午後五時半入港見込、無事

（商船香港支店發）昨夜英海軍より海賊に襲はれたと通知ありしも本船より無事と無電あり何等變なく、風強く汕頭延着見込

こちらも二度びつくりしてゐるのですがどうも遭難はデマらしいですねえ、然し何分本船が入

◇

デマらしいので 二度びつくり

臺北の各關係方面が

でりい丸遭難に關し其後大阪商船汕頭支店より臺北支店に左の入電があつた

（汕頭支店午後二時四十分發、午後六時三十六分臺北支店着）でりい丸海賊に襲はれた疑ひ晴れた

（香港支店發）でりい丸昨夜英海軍より海賊に襲はれた疑ひありと通知ありしも本船より無事と通知あり警戒中

右の如き電報を受取つた……

報に商船臺北支店側では半信半疑、戀々交々狐につままれた態で確報を得るべく大騷ぎを演じてゐる、商船側では

「電文が甚だ簡單で然も全く手の裏を返す樣な意味なのでさつぱり分りません、詳報を得るべく努力してゐますが取敢へず各方面に對し右通知申上げて置きました」

と言葉少なに語つた、遞信部海事課に問合すと

「只今商船から通知がありまして入港して見なければ確實な事は分らないと思つてゐます、明日にでもなればはつきりするでせう公電は何にも入つて居ません」

と語り、商海軍武官の側では「商船側からの新しい情報は受取つたが、公報は何にも來てゐない、第一電で海事課から派遣を要請して來たので取敢へず馬公に向けて打つて置いた、其後何にも情報は入らぬ」とどこもかしこも頭をひねつてゐる有樣であつた

平塚長官以下に御賜饌 李王殿下から

【東京八日發本社支局特電】平塚長官、岡田、中瀬兩局長、日下臺中州知事、川村事務官、高橋課長は本日午後六時李王殿下の御召あり御賜饌の光榮に浴した

女子高等學院の― 內容充實を計る

◇…教授科目の改正を行ふ

臺北なる私立女子高等學院では昨夏から元文部次官田所美治氏の校長たる裁縫女學校から鈴木サダ子女史を聘し和裁の教授に當らしめて居るが今回更に洋裁の權威者を招聘することとなり既に東京に在る某女史に就き就任の交渉が爲されつつあつて多分來る四月の新學期迄には着任を見るであらう、尚同校では教科目の改正を爲し內容の充實を計つて家庭婦人としての本來の資格涵養に一層努力を拂ふと共に其の卒業生には小公學校專科正教員たる免許狀を付與し得るやうに目下同校幹部に於て案を練りつつありこれはいづれ近く實現の運びに至るであらうと見られて居る

藤井前藏相の葬儀

去る三十一日逝去した前藏相藤井眞信氏の葬儀は三日午後二時より青山齋場に於て行はれたが岡田首相以下各閣僚はじめ政界財界の人々多數列席いとも盛葬をきはめた、寫眞は靈柩に最後の別れを告げる未亡人（右）と抱かれて燒香する次男の操君

基隆の水族館 三萬圓で建設

產業懇談會で決る

【基隆電話】基隆市勸業協會創設其他博覽會諸施設に關する打合せを行ふべき基隆市產業懇談會は既報の通り八日午後一時半より市役所三階會議室にて市側よりは桑原市尹、山下助役、小松勸業課長以下、民間側よりは州市協議會員三十名出席開催された、先づ桑原市尹の挨拶によつて議事に入り二時散會したが主なる事項左の通り

▲勸業協會設立の件 これは既報の通り官民の中間にあつて基隆市產業の向上發展に資すべき補助又は指導機關たらしめんとするもので設立の趣旨には一同異議なく賛成

▲野菜卸代行會社創立の件 市場改築に伴ひ從來の種々の缺點を有する問屋制度の取引方法を改め代行會社を創立したしとの希望が問屋方面より起つて機運が熟したので取引の統制と公平を圖る爲め問屋を以つて會社を設立せしめる事になつた旨報告、一同も市側の說明に滿足して賛意を表したが資本金二十萬圓四分の一拂込みで問屋の權利を一八、七五〇圓と算定すると糶市には市吏員を立會はしめる爲相場の公平は保たれ株主が問屋なる爲場外取引の憂ひもないとの事である

▲水族館はじめ博覽會施設の件 博覽會地方館としての水族館は愈々建設に決定、その大綱は左の通り、期間永久、場所海水浴場手前、木造平家建坪一三五坪五勺、面積三五〇坪、工費約三萬圓、魚槽は煉瓦又は鐵筋コンクリート造りその數大は五箇小十六箇、計二十一箇魚類は熱帶深海魚類、南洋水產動物、基隆近海の魚介類、入場料大人十錢子供五錢にて興行的な種々の策をたてて入場者の增加を圖ると

臺北州の學校繪畫展

臺北州敎育會主催學校繪畫展覽會は二十二日から二十六日まで樺山小學校にて開催される筈であるが出品點數は學校職員各都市街に十點、一人一點、中等學校生徒各學年每に二點、小學校兒童各學年每に四點、各市各學年每に八點、公學校兒童各都市共各學年每に八點で九日までに搬入の上審査に附すと

臺北州水產會の總代會（廿二日）

臺北州水產會通常總代會は二十二日午前十時から州會議室にて開催される筈であるが、右總代會に附議すべき議案は十二日午後一時評議員會開催の上決定されると

臺北州各課對抗軟式野球

臺北州各課對抗軟式野球大會は九日から三日間新公園グランドにて舉行される筈であるが出場團體は官房、警務、地方、勸業、土木、稅務の六團であると

員崠子油田に 視察者を誘致

南寮ヶ濱には遊樂境

記念博で新竹の準備計畫

【新竹電話】臺灣博覽會に對する新竹商工會議所の計畫實行委員會では既報の如く八日午後一時より州商工獎勵館に委員十名參集打合を行つたが、その大要左の通りである

一、案內用宣傳書十萬枚を作成、暑中見舞として內地、朝鮮、滿洲方面に配布のこと

二、南寮ヶ濱に料理屋、カフエー等の遊樂境を設ける事この設備費一萬五千圓は銀行より低利で借りること、飛行場、員崠子油田、ゴルフリンクス、神社等を視察參拜後この遊樂境に滯遊すべく方法を講ずる

三、州立商工獎勵館の階下全部を開放しサービス係を設け案內者をおきタクシー十臺位を設け自由に出入し得る樣にし二十名位のサービスガールを使ひ紅茶等の簡單な接待をなし新竹驛與馬場員崠子油田にサービス係支部を設ける

四、臺北における分館に（設置されれば）新竹へ誘致の宣傳ビラを配付すること

五、ツーリストビユロウ臺灣支部に依頼し新竹驛經由員崠子迄の連絡切符を發行して貰ひ都合によつては新竹員崠子間半額或は全額を免じて貰ふこと

宋軍肅正さる

熱河、察哈爾境は 漸次平穩に歸す

【北平七日發聯合通】北平武官室發表、宋哲元軍の肅正に當り宋軍が[illegible]したる武器、彈藥其他は大灘會議の協定に從ひ七日支那側から全部滿洲國側に返還された外支那側では獨石口附近の陣地構築等の軍事工作を一切中止した、同避難した住民も原住地に歸還しつつあり漸次平穩に復歸してゐる

大谷光瑞氏が 十六日に來臺

眞宗本願寺派前法主大谷光瑞師は今回兒玉拓務大臣の勸誘により本島視察のため本月十六日着の高千穗丸にて渡臺さるることになつた、滯在中の日程は未だ確定してゐないが、大略次の如くなるであらう

臺北 二、三泊、臺南 一泊、高雄 二泊、恒春 二泊、臺北（歸路） 二、三泊

尚、臺北では鐵道ホテルに宿泊の豫定

臺灣青果 聯合會總會

削減要求もあつたが 結局豫算を可決

【臺中電話】臺灣青果同業組合聯合會總會は八日午後十時半から臺中州會議室で開會出席代議員二十九名缺席一名、日下組長不在の爲め平內務部長知事代理の資格で議長席に着き林田臺南、小林高雄兩組長總督府から與田特產課長出席、平議長開會の挨拶を述べ、今井主事昭和十年度豫算案の詳細を說明、支出第一款事業費より審議に入り高雄、臺中兩氏より各地側と內地駐在員との連絡統制青果會社と聯合會との關係等二、三を質し、午前十一時四十分一旦休憩、午後一時再開、林德玉氏の質問あつて高衛氏調査費及び總督府が本島の特產品たるバナナに援助の足りない點を指摘し外に高雄駐在員の增員、島內旅費等に付き質し田中一郎氏青果會社が總督府を笠に着て聯合會同業組合を壓迫するのは不都合だと會社攻擊をやり、高衛氏は聯合會の使命を論じ總括的節約を迫り今井主事夫々實情を述べて說明吳鳳聲氏は鐵道部の不正を攻擊、消耗品費當事務費の削除を要すと述べ今井主事諒解を求め張清標氏外地統制に付て質し

今井主事 外地統制は青果會社でやつてゐると答ふ

張氏 は會社側では外地統制は總督府の方針であると本組合に押附けてゐる實際會社の獨斷ではないか

と幾回押問答を重ね高衛氏の採決動議に入らんとして張氏は更に發言し豫算を前の通り一萬三千二百四十八圓を削減したいと述べ賛成者あり今井主事豫算案を說明動議に緩……下全部の採決を求め張氏は更に退場を宣した場面を呈したが平議長 豫算案の承認を求めて議事の進行を圖つたが退場あつけにとられた形となり結局平議長氏の如く憤然として立ち退場せんとしたのを漸く宥め高衛氏外一名より二、三の質問後、支出全部を承認可決收入の部の審議に入る、高衛氏は手數料を質し士衛氏今年は手數料一錢增徵は止むを得ないものと認めるが來年度から引下げる樣考慮されたいと希望、張清標氏の贊成を希望し今井主事、李應兩氏より二、三意見あり問題視された手數料問題も大した波瀾なく外に問題もなく收入の部を一瀉千里に可決、これを以て明年度豫算全部を終了引續き聯合會經費徵收法、臺南州組合貸付金回收の件を附議異議なく可決、終つて昭和八年度業務成績報告あり午後三時二十分閉會した、尚本年度豫算は二十一萬三千二百二圓で前年度より一萬三千二百四十餘圓の增である

關屋敏子孃 獨唱會 けふから三日間

關屋敏子孃の臺北での獨唱會は九日十日の二晩であつたが、都合により一夜を增して十一日夜迄三日間公開される事と決定した

臺北婦人修養會の講演會

臺北婦人修養會では九日午後六時より教育會館別館にて赤坂講師の講演會を開く、一般の來聽を希望してゐる

鳥山元警部の公判延期

收賄橫領罪に問はれ一審で懲役一年、追徵金千四百二十八圓の判決を言ひ渡された臺中州警部元臺中署行政主任鳥山多門（三七）にかかる控訴審公判は八日高等法院覆審部高等裁判長係で開廷される筈であつたが目下保釋中の鳥山が數日前より赤痢に罹り公判延期を申請して來たので公判は無期延期となつた

鐵道ラグビー 大會決勝戰（九日）

鐵團ラグビー部主催第三回鐵道ラグビー大會決勝戰は九日午後二時から臺北高商運動場で高雄工場を15對11で破つた臺北工場と6對6抽籤勝で本課を退けたABCとの間に行はれることとなつた

全臺灣籠球聯盟の組織を計畫

臺灣籠球界の沈滯的空氣を打破し技術の進步向上とこれが普及を圖るには先づ強固な統制力を持つ組織を組織することが先決問題だとして籠球界の先覺者仲間では目下全臺灣籠球聯盟の結成を目論んでゐる

住友男夫妻歸る

◇…密月の旅から

【神戶八日發本社特電】若き住友男夫妻は華やかな新婚の蜜月旅行から今日白山丸で流石住友王國を思はせる盛大なる出迎へ裡に歸朝したが記者連の取卷にははにかみ乍ら語る

歐洲と云つても英佛獨を云ふに過ぎないのであるが一巡して見るに矢張り宿命的な危機が押寄せて來てゐる、一般的に見て外國に學ぶべき事はあらう、日本の發展的原理ともなるものは世界の何處にもなく却つてそれ自身の中にあると思はれた、それだけに日本の立場も重大な譯であるが又樂しみでもある、洋行歸りは何だか偉いやうに見えるしさう考へるものだが自分は格別偉くなつた譯でもなく新歸朝者扱ひは困ります

特別出演に 柳咲子も來る

來臺女優の顏觸れ決り 十三日に神戸を出帆

酒煙草賣出聯合會と松竹との契約は六日既に締結されたが、未だ來臺女優の顏觸についての近藤、奧村の兩出張員からの確報がない、併し山本氏から同專行部に八日着入つた電報に依れば一行の顏觸は左の如くである

小野小夜子、澁谷正代、松平鈴子、伊澤蘭子、櫻田浪子、二葉マリ子、外二十五名（以上東京松竹少女歌劇部）

それに大阪松竹少女歌劇部の大町、小町、人見及舞踊女優の大先輩天野喜久代等を加へ出演女優總勢六十名、尚特別出演として柳咲子が舞臺日本舞踊（出物は數人お吉の由）を以て來演と決定、その他道具方まで合するときは一行百二十名となり右は總監督山口松三郎氏に引率されて十三日神戸出帆の高千穗丸にて十六日基隆入港の豫定

密輸、拐帶兩事件を臺南で取調

【基隆電話】既報、臺南市信用組合與信社の一萬圓拐帶記士榮琳（三〇）の係罪並びに先般對岸廈門に十萬圓の金塊密輸出を企てた一味の事件に關し基隆署では其の後も引き續き取り調べ中であつたが八日には大島警部補が平野、鄭兩刑事と共に再度臺南に出張、兩事件搜査を行ふ事となつた、殆と時を同じうして檢擧したこの二つの大きな事件は申し合せた樣に臺南關係なのでこの際一擧に片をつけてしまはうとの意氣込みである

麓那霸市會議長逝去

【那霸八日發】那霸市會議長麓純義氏は八日午前一時腦溢血で急死した、享年七十二、氏は代議士に當選すること四回曾つて那霸市長を務めたことがある

帝大邦樂俱樂部の 卒業送別邦樂の夕

臺北帝大邦樂俱樂部では十日午後七時から敎育會館にて卒業送別邦樂の夕を開催する學友が螢雪の功をつみ近く實社會へ巣立ちするので純日本精神を高調する音樂によつて建國の古を偲びながら送らうとするのである、一般の來聽を希望

基隆音樂協會の新 ピアノ披露音樂會

【基隆電話】基隆音樂協會ではかねて一般より寄附を仰ぎ公會堂內にピアノを備付けるべく運動中であつたがこの程寄附金も全部集まりピアノの購入も了つたので來る十一日紀元節の佳節をトして午後六時半から公會堂で音樂會を開催する事となつた

演奏曲目は 一、喜歌二、大內山三、金剛石四、岸の柳五、けしの花六、六段七、春の夜の嵐 初便り八、末の哭九、手習十、新年の雪十一、初鞍十二、千鳥の曲十三、若水十四、提取十五、鵜舟

山梨縣人鄉友會總會

山梨縣人會鄉友會總會は二月十日午前九時から明石町祭賓館講堂で家族會を兼ね開催在臺中の現役兵士の招待會を開催する縣人の入會者及び通知漏れの者は京町一早川方（電二五二八番）へ申込まれたしと

國防獻金

高雄敎育會主催の下に目下敎育會館に開かれてゐる第一回全島壯丁團中堅青年指導者會に會員として出席中の高雄州旗山郡龍肚青年團の鍾玉順（二六）及び高雄州旗山郡美濃青年團の劉安源（二一）の兩君は八日正午軍司令部を訪れ各金一圓の國防獻金をなした

當世代議士氣質

カリフオルニア州選出の代議士ジヨン・ドクウエラー氏はその晚徹夜して或る議事件を調べ上げ明け方になつて一寸寢込んだかと思ふと忽ち叩き起された、彼は今名監督ウイリアム・ウエルマンが撮つてゐるウオルター・ウエンガーの政治劇「議長に禮を」の議長內場面に立會ふべく要請されてゐたのだ、スタヂオに行つて見るとワシントンの議場そつくりその儘のセットが見事に出來上つてゐる、民主黨側を見ると彼自身の席も其處にあるではないか「議長方も一寸お掛けになつてはどうです」といふウエルマン監督の言葉に茶目氣のあるドクウエラー氏はエキストラの代議士達の間に交つて自分の席に腰を下した、撮影が愈々始まつた……所で代議士といふ者は議席に落付くと不思議とあの有名な政治的態度の一癖となるものである、おまけに氏は昨夜よく眠つてゐないのだ、忽ちドク・ウエラー氏は船を漕ぎ始めた、がそれも暫しヒヨツと眼を覺まして見るとおや院內だ――うつかり居眠りしてしまつた、彼は寢ぼけ眼で飛び上り「議長！議長！」と大聲で連呼した後でブチ壞されて詫り切つてゐる監督に謝つて「どうもつい議場の癖が出るのでね」何處も變らぬ代議士氣質ではある（ロスアンゼルス發聯合）

砲彈型

熱河省に五百萬年前の昆蟲類の化石

熱河省承德附近の山中から此の程蜻蛉、蝉、蟋蟀、甲蟲等に類似した化石が發見されたが同地方は曾て淡水魚の化石につき世界の權威東京帝大○○博士の鑑定を求めたところ五百萬年前のものと判明されたので、今回發見の昆蟲化石も恐らく五百萬年前のものだらうと云はれ發見者は近く現物を博士に送つて鑑定を乞ふ筈である、その結果は世界學界に貴重な資料を提供することとなるであらう、此の化石の大きさは蜻蛉一寸五分、蟋蟀二寸五分乃至三寸、蝉八寸乃至一尺であるから若し果して眞に蟲の化石であり五百萬年前のものであると判明すれば五百萬年の昔にも熱河には之等の蟲が棲息してゐた事實が證明される譯である

博覽會事務所の看板上る

博覽會の總本部たる事務局は未だ事務所を持たず、殖產局商工課が便宜上主たる事務所に充てられ、その他各部局で夫々準備を進めてゐる有樣、そこで事務局だけでも豫定會場內に早く設けたいと急いでゐる譯だが、差當り總督府三階の貴賓附屬室を以て事務所に充て八日から係員が詰めかけて執務することとなつた

けふの天氣

△臺北地方 東の和風 曇一時雨
△北部地方 東の疾風 雨後曇
△昨日の最低溫度 十五度六分（午前一時）
（臺北測候所發表）

けふの催し

△臺北州聯合青年會總會研究發表會 午前九時より臺北日新公學校にて
△附屬小學校學藝會 午後一時より
△鮫島氏彫刻展 本社講堂にて
△能樂道場開 午後七時から東門町道場にて
△東北地方凶作義捐演奏會 午後六時より[illegible]にて
△臺北市小公學校聯合唱歌會 午後一時から建成小學校にて
△第四回籠球リーグ戰 午後一時より高校體育館にて

次男 禮生 儀肺炎チフス併發症の爲熊本醫大醫院に入院加療中の處本日午前零時五分死亡致候間此段謹告仕候
追而葬儀は……
昭和拾年貳月七日
父 廣松良臣
廣松琴之 吉富保納 平岡富之 松岡輝雄 大岩榮雄 鈴木萬吉 志波俊吾
友人代表

會葬御禮 金崎勳

赤々新高館特の豪華版 皆樣の熱望を滿して愈々公開
感銘の美と桃色の美
ゴールドデイガース
●商船テナシチイ
●其他ストロ……
特等1.20 普通80 ……
新高館

籌設臺北國民中學校
臺北市有志欲提出認可申請
先訪問督府州當局求其諒解

前年爲緩和入學難。提倡運動之臺北市。新設中等學校問題。因州及市十年度豫算。商工專修學校。中學校創立費。皆被削除。僅以增加學級。而緩和之。致一般父兄。大失所望。於是安田勝次郎。鈴木重撤兩氏。以官廳便宜上。雖不能實現。亦難忍袖手傍觀。乃計畫私立學校。業得成案。欲提出認可申請書。七、八兩日。訪問督府。及州當局。懇其諒解。聞其內容。校舍擬使用成淵學校。收容人數。豫科一年四學級二百名。本科五年二學級。約百五十名。名稱爲私立臺北國民中學校。近將提出願書于督府云

地方制度改正所關
州會延期約二年
委員會長官言明

八日東京本社支局特電。關臺灣自治制度。于八日請願委員會。平塚長官謂州會。延期約二年間。有重大言明。此點于前頃豫算總會。兒玉拓相。小笠原三九郎氏之質問。大體已答辯。而八日長官之言明如左。

市街庄選舉。本年十月舉行。而一邊因有複選舉關係。延期約二年(至現在州協議會員任期之昭和十一年十月)。而觀市街庄狀況實施。又選舉人數。約二十二萬人

爲臺灣米擁護
米業者總出祈願
對東京大會發激勵電報

爲對米穀自治管理案反對。全國米穀業者大會表敬意。臺灣正米市場。臺灣米穀移出商同業兩組合。暨臺灣米穀業者。同赴臺灣神社。祈願參拜。業于八日午前舉行。是日臺灣正米市場。適當一期九糯買賣盛期。而與一般米穀業者。竟爲歇業一日。定刻午前八時。理事長吳洪氏。常務員山氏以下組合員役職員等會集。而代行會社專務吳培銓氏以下全員。米穀移出商同業組合杉原加藤。三菱等百商。理事林濟川氏等參加。以外市場仲介業者。土壠間有志。凡百餘名。祈願團。堂々行進于臺灣神社。正式參拜祈願後乾杯神酒。由貝山氏發聲。三唱米穀業者萬歲而散。先是出發前。臺灣米擁護協會。臺灣米穀業者代表者。臺灣市場組合。臺灣米穀移出商。同業組合等。連署電呈大會之激勵電報如左。

本議會將提出之米穀自治管理案。乃禁止自由買賣。制限生產之暴案。絕對反對。必欲邁進貫徹初志。爲我等生存權擁護。祈願健鬪。本日全島歇業。對本大會表敬意

閩省延平
惡疫猖獗

七日午後。基隆某處接對岸情報。福州上流地方即福建省延平。最近百斯篤猖獗。每日死者甚多。又肺百斯篤亦流行。咯血即死。中國人稱爲奇病。延平由福州而溯閩江。一日可到。臺灣與福州僅隔一衣帶水。未可安心。又廈門兒童日報於舊年末發刊號。揭載童謠。暗中敎唆排日。日華提携將實現時。最惹注目云

三峽建國祭

海山郡三峽庄。訂來十一日午前十時。於同地公學校々庭。由庄主催舉建國祭。參加團體官公署學校州庄協議會員。保甲役員男女青年團員。壯丁團員青年敎習所。國語講習所會社組合役職員民間有志等。式後開官民合同奉祝旗行列。又自九日至十一日三日間。三峽市街地。各戶每夜懸祝燈。式典次第。一、開會辭(助役)二、國旗揭揚。(國歌)三、皇大神宮遙拜。四、宮城遙拜。五、朗讀建國祭宣言文。六、大日本帝國萬歲(三唱)。七、國旗降納(國歌)。八、閉會辭(助役)

北港街庄
蓬萊米質向上
聯合品評

北港郡下第二期產米。自嘉南大圳。通水後。耕播面積。異常增加。如昭和九年總面積。得六千四百餘甲。生產額有十萬餘石價格達二百十四萬圓左右占郡下農產物重要首位。就中蓬萊米。占八成四分餘。現下政府。爲農村非常時打開一策。實施米穀制法。內外各地均受影響。未雨綢繆講種々對策。爲是北港郡農事組合。主倡于月十日午前九時起。在北港公會堂。開街庄聯合蓬萊米品質向上品評會。詳容後報。

淡水建國祭
盛大擧式
開祝賀會

淡水街役場主催。訂來十一日建國祭。擬盛擧式典。是日午前九時半。一同集于女子公學校內。揭揚國旗。合唱國歌。司會者讀宣言文。向伊勢。明治兩神宮。及宮城遙拜。唱紀元節歌。三唱萬歲閉式。一同以樂隊爲先。各執祝賀旗。進行街內。又午後四時。在淡水公會堂開祝賀會。會費三十錢。宜早向街役場聲明之也。

東京蓬萊臺灣圓糯
四等貼價得以代用
圓糯缺米大得緩和

昭和八年以前。臺灣檢米覺甚寬大。全島三等米合格率。占大多數。昨年米穀疑獄發生後。不論蓬萊米或圓糯。三等合格激減四五等米甚多。如二期圓糯米。新竹州產多四等米而正米市場不得交米。故三等米大乏。時價狂騰。茲者東京之銘柄買賣。蓬萊米已許以四等貼差金而代用。圓糯米亦然。故正米市場之不認定圓糯以四等代用者。爲不合理。茲經評議員會。決議四等貼額之半數。而從來圓糯三六十錢。得以代用該授受等之不足。大得緩和。不如是誠不合理。從來四等圓糯米。低於三等米。多至一圓。今僅格差六十錢米價之狂騰。或藉此爲轉機。而漸停頓也。

初日即十日。爲招待日。十一日開放一般。十二日慰問軍部。自九日起三日間。在廳構內。開演臺灣戲。十一日午後一時半。在廳構內。開祝賀角力。外有旗行列等。現由係員籌

時評

政府部內。既分硬軟兩派政友會內亦然。國步艱難之際。不可徒事內爭。首相總裁兩人。危機一髮。其善斷之。

○臺灣自治制改正。勢能通過兩院。彼反對者。四十年來。動輒標榜內臺一致苟言願行。最後妥當助成矣。

○凡外地利害得失。爲議會問題時。如朴春琴君者。多一人則多一人之利。何日能耶。

○全國米商。大會都中。衆口同音。號呼惡法當除。聲勢至大。具案立法之人。欲視如馬耳東風。不可得焉

備中。屆時定見大鬧熱云

錯認顏標
誤捕庶務課員

八日午前三時二十分。士林街局蓬萊合車停留所附近住家。有強盜殺人事件。士林分室員及七星郡警察課員全部召集。刑事主任命令配置。急出逮捕。八日午前五時。在士林驛附近。捕強盜殺人被疑者二名。刑事軍一隊方欲歸衙。乃知爲七星郡庶務課勤務某氏。此強盜殺人事件。乃七星郡警察課本年度最初犯罪搜查模擬演習也。

南投郡下山頂地方
居民爭水問題續報
警察課長嚴諭銷聲

南投街山頂地方。素乏飲料水。日川貯水池。然因客冬久旱。貯水池大都涸竭。間有一二處。尚有些少貯水。以是惹起爭端。如四窩寮與楓子脚爭水問題。已誌前報。後經釜田警部補。武村巡查部長。費盡口舌。調停未決。至去六日。再由山本警察課長嚴諭。問題果否從此解消。尚屬疑問。蓋爭眞相先是兩處外數處部落民。由祖先遺下共同貯水池。在四窩寮附近。每年各部落民。皆負擔工役。共同修繕。或多或寡。均依其慣例。從不發生問題。殆此際四窩寮民。竟欲占爲已有。不許楓子脚等住民取汲。勢至川武。此十二月中事。由是將水堀門下鎖。經警官調停後。始爲開放。纔經數日。先由藍姓持強。又煽動許姓出頭再爲下鎖。自是一任警察當局。以理諭。以威脅之均頑不肯聽。楓子脚方面不得已作成陳情書。提出於郡。因係飲料水。爲該地部落民死活問題。故當局難爲坐視。數日前由釜田警部補。召四窩寮人到郡嚴令開鎖。不得已始行開放。而頑民等。復暗中煽動老媼數人。待當楓子脚人汲水時出阻。楓子脚民。急赴郡當局。當局精查後以此水堀在本年度。雖楓子脚民出役略少。以其因有別事情。可原。而四窩民。藉此爲口實閉鎖。任何理諭。頑不肯聽。又弄出種々奸策。乃於去六日。召四窩寮十餘人到郡。由山本警察課長親訊。判定堀爲公堀依例公開。出役亦依慣例共同負擔。此後倘敢再強占爲已有。必依法嚴處。諸人惟惟而退。然四窩寮人素性特強。到處皆知。果否從此匿跡銷聲。甚屬疑問云。

政府夕刻開閣議
決定最後態度
閣內猶分硬軟兩派結論關重

東京八日電。爆彈動議問題所關。政友會黨內。既抗爭激化。政府部內。仍由强硬論。再逢難關。岡田首相。擬於九日豫算總會。再明示政府態度。八日午後。豫算分科會散會後院內再開四長老閣僚會議決開閣議。決定政府方針政府部內。八日朝來。極度緊張。即觀爆彈動議。政府對政友會空氣險惡。憂慮前途之內田鐵相。午前八時。早到官邸。訪岡田首相。報告各方面情勢進言政府所當採之方針。竝議收拾閣內意見。結果首相八日登院後。復於豫算分科會前後。在院內另會高橋藏相。町田商相。床次遞相等。更擬夕刻開閣議。決定最後。閣內意見。猶有硬軟兩派對立。如何結論。關係重大云。

政府政友對立
悲觀七分
樂觀三分

東京八日電。政府對政友會關係。已往豫算總會。首相披瀝誠意。政友會感情。多少緩和。一般政局等可樂觀。其後關床次遞相五十萬元綱紀問題。益有惡化傾向。政友會內反政府熱。至今尚因五十萬元事件。益高熱度。即政友會內强硬派。必欲追究五十萬元事件。以絕床次遞相政治的生命。竝問岡田首相奏薦之責任。政府極度警戒。政友會自身亦以爲不緩反政府態度。政府自衛上。不得不出最後手段。數日前樂觀形勢今日全然逆轉。悲觀七分樂觀三分云。

政府妥協工作
貴族院反對
意見有力

東京八日電。爆彈動議善後妥協工作所關。貴族院各派有力方面。頗重視其成行。早就所傳妥協案之內容。硏究調查。究貴族院全體空氣。反對意見有力。至就妥協案一案之第二豫備金增額。以爲是完豫算外所生必要費用。豫定支出之目的。顯違會計法之論頗强。又政友會。回避解散。而欲妥協。固所當然。然政府何故不毅然臨之。殊不可解。且言徒汲々於妥協工作。致使政治光明。非岡田內閣所行之道。與政友會妥協運動。全體不快云。

長島隆二氏
脫政友會

東京八日電。埼玉縣選出政友會代議士長島隆二氏八日午前十時。對若宮幹事長。提出脫黨書。即致鈴木政友會總裁云。

反對米穀管理法案
全國米穀業者大會
八日開於國技館多出席

東京八日電。米穀自治管理法案反對全國米穀業者大會。八日午前十時。開於兩國々技館。全國各地所集米商一萬五千人。途於會場。場內遍貼「惡法當除」之標語。大會始於全員國歌合唱。各地代表演說激勵後。可決決議文更議實行方法。結果發於議會。其他方面。選代表即各府縣五名。合計二百名。午後四時餘散會云。

排除妥協
邁進正道
內相商相合意

東京八日急電。後藤內相八日午前九時三十分。到牛込南榎町私邸訪町田商相。協議爆彈動議善後所關結果共援排除一切妥協。邁進正道云。

澎湖新築廳舍落成
按來十一日擧式
竝開演餘興及諸行事

澎湖廳新廳舍落成式。訂來十一日午前九時半。舉于新廳舍會議室。而大磐落成祝賀委員長。經發柬請軍部。地方官民。約三百八十餘名臨席。又十日午前九時半。在第一公學校々庭。開祝賀野球比賽大會。有不老、澎湖廳、郵便。工作部。要塞司令部。病院等比試。每日午後六時。在馬公會館。開素人戲。

岡山郡下
漁組總會
各地開會日程

岡山郡下漁業組合總會。依左記日程開會。附議昭和八年度決算。昭和十年度豫算。及專用漁業權。作成入漁協定書。外有促進事業發展之漁業資金放貸。共同販賣所新築。遭難者救恤。船場建設。維持共同網染場。開講習會講演會其他。日程十八日蟳底。二十日赤崁。二十一日白沙崙。二十二日頂茄萣。二十四日舊港口。二十五日蚵文寮。二十六日援中港云。

檢擧密吸阿片

嘉義市榮町四丁目八番地雜貨商前科五犯。何允水年四十九。自昨年二月以來。密吸阿片。去七日午前十一時半頃。被所轄西門町警所陳明巡查破獲。嚴重取調中云。

蔬菜品評
臺南市第一回
初日褒賞授與

臺南州農會及臺南市街。鑑於南市缺乏蔬菜。爲奬勵栽培計。特於八九兩日在市公會堂。倡開第一回蔬菜品評會。出品區係南市及近郊後甲。竹篙厝。三分子。桶盤淺。鹽埕鄉子寮等處。出品計分四類則根菜類。葉莖菜類。果菜類。豆類。約七百餘點合州農事試驗場。並各中等學校。小公學校所出之參考品。近千點。七日下午。由州三宅。深谷。野本各技師。先行審查。優良品則於八日朝十時。行褒賞授與式云。

毆情夫不果
毆其兄母
使負重傷

竹東郡寶山庄雙溪水尾溝人。施萬生。年二十五。新竹市客雅人。陳金塗。年三十三。同所吳萬速。年二十五。去七日午後六時。到香山庄青草湖人。周金灶之宅。各執木棍。毆打金灶及同人之母黃氏妹。年六十六。使頭部其他。負重傷。被害者。即昇入新竹醫院治療。生命危篤。新竹郡接急報。即早川司法主任外刑事總出。檢查證據。及搜查兇手。未幾皆就捕。據聞原因。金灶之弟金鳳。年二十二。與加害者萬生之妻林氏阿妹。年二十二有染。事被萬生探知。即謀于萬速。金塗兩名。欲毆打金鳳。是日金鳳適外出。乃轉毆打金灶。及其母云。

色魔惡作劇
夜間路上
女子宜注意

臺北市東門町。假名福畑久子。年三十一。去七日午後十時頃。自建成町某友人之宅。欲歸家。至商工學校及高商運動場間路上。突有一少年。穿背廣服。隨其前後。至無人處。竟握女之腕。久子大駭呼救。走入商工學校之宿直室。南署接急報。城之內警部補外刑事。馳到現場調查。云犯人執有兇器。其眞僞未明。似非强盜。乃色魔之惡作劇云。

傷害暴行
謝罪結案

桃園街黃師樵氏養女簡氏玉嬌。年十一。曾其同學女生林氏春香。昨年十一月三十日。在桃園郡衛生技手川上榮吉宿舍前。被川上毆打負傷。十二月一日黃氏提出傷害暴行告訴。郡訊問後送交檢察局。八日在臺北地方法院檢察局。由岩本檢察官訊問。黃以官吏不應如此暴行。險至致命。且內臺融和之今日。爲極不該。檢察官乃使川上當堂謝罪。黃乃取下訴狀云。

香港歡迎臺灣豚畜
百斤加貴九圓
擬用專用船來載

臺南州下。爲主要產豚地方。一年生產五十二萬頭就中屠殺二十五萬頭。斃死八萬頭。對除生產過剩十九萬頭。銷售他地方。最近香港市場。歡迎本島豚。其價比臺灣百斤加貴九圓。生產者樂爲移出。此途頗有望。州當局欲奬勵之。香港之蓬萊水產公司。經手買賣。該公司前在大阪。建造肉豚專用運送船二隻。欲俟完成。來三月頃。乃由高雄大量輸出。臺南州產豚。除銷售島內各地之外。尚有十萬頭內外之餘力。可以輸出各畜產組合。現方考究輸出方法云。

憐憫鮮人窮困

新竹市湳埔子白砂屯二四番地保正吳宅泉氏。今回憐憫該庄朝鮮人金興云之生活窮困。將自己所耕作頭前溪土地四甲餘中。分與六分。俾金耕作。稱難得云。

瑞芳
救護乞丐

基隆郡瑞芳庄。去一日爲救護庄內各部落散在乞食。對庄外他市街庄流人之乞食十三名。各給與金錢旅費。送還本居地五日再對所屬街庄役場。發送公文書。託其保護云。

方委例會

基隆郡瑞芳庄二月分方面委員定例協商會。九日午前十時起。於庄役場開催。庄出附議事項。即一、新年末細民救助狀況報告。二、生活狀況調査票整理。三、現在州庄要被救助者狀況狀態再調査。四、乞食救護事業及計畫所關。五、庄勢振興助成會員募集。六、生活改善所關。及其他。

大甲
方委件數

大甲郡淸水街並沙鹿街之方面委員事業。一月中辦理件數。即淸水。指導相談一件。保健救濟一九二件。金品給與四件。其他四件。以上合計二百〇一件。▲沙鹿庄。指導相談一件。保健救濟六件。戶籍整理一件。金品給與九件。其他九。

開學藝會

大甲郡下沙鹿公學校。去八日午前九時頃。在該地公會堂。開兒童學藝會。節序及種目節略。其日官神並父兄等往觀者衆。甚呈盛況。

埔里
擧鎭座式

臺灣電力門牌潭社宅地上。建築中之門牌潭神社。奉祀火神及水神。訂來十一日。欲擧大擧鎭座式。

事務係長

關水野巡查失踪搜查。與府理蕃課意見對立。致引責辭職之元花蓮港廳警務課長瀨尾氏今回得能澤臺電理事斡旋。入電力會社。充第二工事之事務係長

竹山
祝紀元節

竹山郡竹山庄。訂來十一日紀元節。當日午前十時起。欲依左記順序。在竹山公學校々庭擧祝賀式。著席後開式詞。揭揚國旗。國歌合唱。對國旗敬禮。宣言朗讀。郡守祝辭。伊勢神宮遙拜。宮城遙拜。建國祭歌合唱。(樂隊伴奏)三唱帝國萬歲。及閉式詞。又同日上午八時半。郡當局擬在郡守公室擧式。外小公學校。亦均有擧式云。

鹿谷電燈

既報竹山郡鹿谷庄電燈架設問題。多賴當庄役場。及出張所當局盡力。果得實現。此回工事告竣。總工費約三萬圓。皆歸電力會社負擔。計得申請數八百餘燈。即鹿谷三〇〇燈。小半天一七〇燈。大水掘二〇燈。坪子頂二二〇燈。山僻居民。皆非常喜歡。訂來十日起三日間。擧盛大工事落成祝賀會。現準備中。

臺南
募新塾生

臺南州立農業國民學校嘉南塾。來年度新生募集。豫定二十名志望者限至三月十日。須經出身學校及所轄郡市街。提出願書於州教育課。入學資格。小公學高等科畢業。滿十八歲以上二十五歲以內之品行方正身體健全者。學力考查。定三月二十二日。在州署會議室云

煙酒趣味

臺南煙酒小賣人組合及煙酒賣捌人主開之煙酒趣味會。如既報。以去六晚六時。開於錦水甲必丹珈琲店。會員出席者八十名。先由小城組合長。致開會辭。首行煙酒鑑味。閱開懸賞。選優勝者十名。行投票決勝。等大會。諸出席者競賽後。結果一等郭大福。二等黃火龍三等鄭井。陳春枝。由山城組合長。授與賞品。而對源平戰之參加者。不分勝負。各贈與煙草至九時餘。於和氣藹々之中散會。

詩壇

交酉感事　新京　胡嗣瑗

春回松漠望昭陵。十七年來幾廢興。田有一成祀所祐。根偈再賡語難憑。國危未解萬丹穴。團急誰曾突白登。阿强酋人今落々。眼中誰見各飛騰。

本庄將軍招宴席上賦似

架々蓋世此才雄。扶我王綱轍又東。身似長城能却敵。名高大樹不言功。偃營早愧從於外。頗牧今眞在禁中。昨上層樓共杯酒。心期更得辦和同。

車過長州望乃木將軍故居

百年宗社幾英雄。手扶天維照汗靑。環堵今同山嶽重。竟稽一拜酹飛軨。

大霧望富士山不見

雲空遮斷碧參差。混沌何時更畫眉。咫尺難窺眞面目。山靈倘訴我來遲。

味の素

(登錄商標)

孺子知此

金兒最喜喫菜湯。然其味不鮮美。難以下咽。

日後知菜湯鮮美、非用味の素不可、所以每當調羹時候、不須其母多加材料、彼自投下些少味の素

到處雜貨舖洋味店藥鋪均有出售請就近購買

宮內省御用達　味の素本舖　株式會社　鈴木商店